

รายงานประจำปี 2560



สำนักงานตรวจบัญชีสหกรณ์ลำพูน

สำนักงานตรวจบัญชีสหกรณ์ที่ 7

กรมตรวจบัญชีสหกรณ์ กระทรวงเกษตรและสหกรณ์

สารบัญ

น้อมรำลึกในพระมหากรุณาธิคุณสมเด็จพระปรมินทรมหาภูมิพลอดุลยเดช	1-4
วิสัยทัศน์ พันธกิจ	5
ยุทธศาสตร์ กลยุทธ์ ค่านิยม	6-7
ประวัติความเป็นมา	8
หน้าที่ความรับผิดชอบ	9
โครงสร้างสำนักงาน	10-13
เป้าประสงค์และงบประมาณรายจ่าย ปี 2560	14
ผลการดำเนินการและงบประมาณรายจ่ายประจำปี 2560	15-16
สารสนเทศภาวะเศรษฐกิจทางการเงินของสหกรณ์และกลุ่มเกษตรกร ในจังหวัดลำพูน	17-19
ผลงานในโครงการต่าง ๆ ในรอบปีงบประมาณ 2560	20-30

คำนำ

สำนักงานตรวจบัญชีสหกรณ์ลำพูน เป็นหน่วยงานราชการ สังกัดกรมตรวจบัญชีสหกรณ์ กระทรวงเกษตรและสหกรณ์ มีภารกิจหลักในการตรวจสอบบัญชีสหกรณ์และกลุ่มเกษตรกร ให้บริการวางรูปแบบบัญชี ให้ความรู้และสอนแนะนำด้านการเงินการบัญชี เพื่อเสริมสร้างความเข้มแข็งให้กับสหกรณ์และกลุ่มเกษตรกร ให้สามารถจัดทำงบการเงินได้ด้วยตนเองภายใต้การบริหารงานที่มีระบบการควบคุมภายในที่ดี เพื่อให้สหกรณ์และกลุ่มเกษตรกรใช้เป็นข้อมูลประกอบการตัดสินใจในการบริหารจัดการ และสามารถนำข้อมูลทางบัญชีไปใช้ประโยชน์ได้อย่างทันเหตุการณ์ สามารถพึ่งพาตนเองได้อย่างมั่นคงและยั่งยืน

นอกจากนี้ ยังเป็นกลไกสำคัญในการขับเคลื่อนการเสริมสร้างความรู้ให้แก่เกษตรกร เยาวชน และประชาชนทั่วไป เพื่อให้รู้รายรับ รายจ่าย รู้ต้นทุนการผลิตและมีการออมอย่างเป็นระบบ ส่งผลให้มีการพัฒนาคุณภาพชีวิตของตนเองและชุมชน โดยรายงานฉบับนี้ ได้รวบรวมผลการดำเนินงานที่สำคัญของสำนักงานตรวจบัญชีสหกรณ์ลำพูน ในปีงบประมาณ 2560 มีวัตถุประสงค์เพื่อเผยแพร่ งานในหน้าที่หลักและผลการปฏิบัติงานประจำปี 2560 หวังเป็นอย่างยิ่งว่ารายงานฉบับนี้จะเป็นประโยชน์ต่อหน่วยงานที่เกี่ยวข้องและทุกท่านตามสมควร

สำนักงานตรวจบัญชีสหกรณ์ลำพูน

ตุลาคม 2560



บทกลอนเนื่องวาลึก ในพระมหากรุณาธิคุณ



นมแก้ว ก้มกราบลง เบื้องบาทนอ	ลูก ๆ ขอน้อมวาลึก ทุกสมัย
นระกุ่มนล จอมกษัตริย์ ปกป้องไทย	อ ทรงให้ สวามยุดี ชั่วคุณ
ปรีชาเสวยรุกจักจลนียง ให้ขบขวล	ทรงคิดกลอด เป้าเบบเวียน สุขสยาม
ทำบุญชี้เข้าตั้งแก่เนอประมาณ	ไฉ่เงินสามล้านอสนเ้าเทมเนียง
กบจรจวักบุญชีสทกรณ น้บุญแท้	ไฉ่แน่วแน่ ส่วนงานเส่อ นอละสน
ให้สทกรณ เกษตกร และยงชน	ไฉ่เข้าใจ เจตนาอนน นระลงอโย
ให้ลูกน้า บุญชี เป็นชีวัด	ให้ลูกคิด ดั่งบุญชี อบางนมาสน
ให้ลูกเพ่น วานบุญชี ไฉ่สร้างคน	เสื่อเส่วสน ให้ไฉ่เพ่น สนเพ่นกัน
และวัดวาระชี วางแผน เป้าเนบทาง	บุญชีสว่าง ให้ชีวัด ไฉ่สอไฉ่
ทำบุญชี เป็นสิ่งชี้ เพ่นทางไป	สู่สมัย ที่ยังเพ่น วุ่นเรอวอล

บวงข้าพระพุทธเจ้า ขอน้อมเกล้าขอน้อมกระหม่อมรำลึกในพระมหากรุณาธิคุณหาที่สุดมิได้
 ข้าพเจ้า ข้าราชการ พนักงานราชการ และบุคคลากร
 สำนักงานตรวจบัญชีสหกรณ์ลำพูน

“Innovation for Valuable Information”

สร้างนวัตกรรม เพื่อข้อมูลสารสนเทศที่มีคุณค่า สู่การพัฒนาองค์กรและผู้รับบริการ ให้มีความพร้อมก้าวสู่ยุค Thailand 4.0



รายงานประจำปี 2560
สำนักงานตรวจบัญชีสหกรณ์ลำพูน

“Innovation for Valuable Information”

สร้างนวัตกรรม เพื่อข้อมูลสารสนเทศที่มีคุณค่า สู่การพัฒนาองค์กรและผู้รับบริการ ให้มีความพร้อมก้าวสู่ยุค Thailand 4.0



ขอน้อมนำหลักปรัชญาของเศรษฐกิจพอเพียงมาใช้ในการดำเนินชีวิต และการปฏิบัติงานพร้อมดำรงตนให้สมเกียรติยศของข้าราชการและเจ้าหน้าที่ของรัฐ

“ทำบุญได้เงินว่าผลบุญไม่ขาดทุน ถ้าทุกคนสามารถที่จะทำได้อย่างนี้ชาติไทยประเทศชาติไม่ขาดทุนแน่ และประเทศไทยก็พัฒนาอย่างนี้ ไม่ขาดทุน อยู่รอด ยืนยาวคงเป็นเอกราชนี้ ซึ่งมาจากปรัชญาพอเพียง ไม่ใช่จากเงินทองในการบริโภค แต่ให้พอเพียงในการมีชีวิตอยู่ บางคนที่อาจจะรวยได้ก็รวย”

โครงการเสริมสร้างคุณูปการทางบุญให้แก่เกษตรกรไทย

ปรัชญาของเศรษฐกิจพอเพียง
ทางสายกลาง

พอประมาณ, มีเหตุผล, มีภูมิคุ้มกันในตัวที่ดี

ความรู้: รอบรู้ รอบคอบ ระมัดระวัง
คุณธรรม: ซื่อสัตย์สุจริต ซื่อสัตย์อดทน สติปัญญา แบ่งปัน

นำไปสู่: เศรษฐกิจ/สังคม/สิ่งแวดล้อม/วัฒนธรรม สมดุล/พร้อมรับการเปลี่ยนแปลง

“...เพียงแต่ราษฎร รู้จักการจดบันทึกรายรับรายจ่ายในแต่ละวัน เมื่อถึงสิ้นเดือนก็นำรายรับรายจ่ายนั้นมาหักลบกันครั้งหนึ่ง หากทำเช่นนั้นเข้ากันทุกเดือน ยึดบันทึกก็จะสามารถรู้ความเป็นไปในครอบครัวได้อย่างแท้จริง ...นอกจากนั้น ยังสามารถรู้ที่มาที่ไปของเงินทองของตนได้อย่างแท้จริง สามารถรู้ได้ว่า อาชีพที่ตนทำอยู่สร้างกำไรให้ตนจริงหรือไม่ หรือมีค่าใช้จ่ายที่มากเกินไป ที่ควรต้องปรับปรุงให้ลดน้อยลง เพื่อให้มีกำไรมากขึ้น แต่ที่สำคัญที่สุดก็คือ สามารถรู้ได้ว่าควรจะขยายหรือลดขนาดงานของตนในอนาคต ซึ่งก็หมายความว่า คนที่รู้วิชาบัญชีมีเพียงอย่างเดียว ก็จะสามารถนำพาชีวิตครอบครัวให้ก้าวไปในอนาคตได้อย่างมั่นคง ปราศจากการสูญเสียหรือมีโอกาสดับเบิล เหมือนหนึ่งการมีคุณธรรมพิเศษ สามารถคาดการณ์ในอนาคตได้นั่นเอง และเมื่ออาณาประชาราษฎร์มีความเป็นปึกแผ่น ประเทศชาติก็จะก้าวรุกไปข้างหน้าด้วยความแข็งแกร่งทางเศรษฐกิจ...”

กระแสพระราชดำรัสของพระบาทสมเด็จพระเจ้าอยู่หัว ณ พระตำหนักจิตรลดารโหฐาน สืบค้นในหนังสือพิมพ์กรุงเทพธุรกิจ ๒๕๔๕

พระบาทสมเด็จพระปรมินทรมหาภูมิพลอดุลยเดช

ทรงพระราชทาน แนวคิด “เศรษฐกิจพอเพียง” เน้นการ

เลือกปฏิบัติอย่างพอประมาณ มีเหตุผล มีภูมิคุ้มกันให้แก่ตนเอง และสังคม เพื่อให้สามารถดำรงอยู่ได้อย่างมั่นคงและยั่งยืน ถือเป็นแนวคิดที่สามารถปฏิบัติได้จริงและเหมาะสมภายใต้ภาวะความเปลี่ยนแปลงของโลกใบนี้ ซึ่งถือเป็นพระมหากรุณาธิคุณของพสกนิกรชาวไทยอย่างหาที่สุดมิได้ ที่ทรงมีพระมหากรุณาธิคุณที่ทรงห่วงใยและวางแนวทางให้ประชาชนได้มีชีวิตอยู่อย่างสมดุล ยั่งยืน

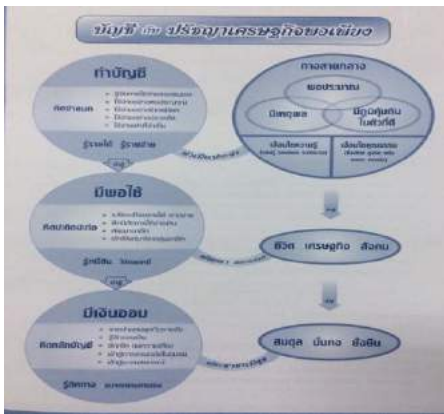

...การประหยัดคดออม...
เป็นรากฐานในการสร้างตัว สร้างฐานะของบุคคล
ตลอดจนความเจริญมั่นคง
...ของสังคมและชาติบ้านเมือง...

พระราชดำรัสของพระบาทสมเด็จพระปรมินทรมหาภูมิพลอดุลยเดช ณ พระตำหนักจิตรลดารโหฐาน วันที่ ๕ ตุลาคม ๒๕๕๕

ภูมิปัญญาทางบัญชี สร้างวิถีสู่ออนาคต

1. สนิทใจเข้าร่วมโครงการ
2. ต้องเอาอบรม : ตั้งใจเรียนรู้การกำบัญชี
3. ต้องเปิดบัญชี : เปิดบัญชีออมทรัพย์
4. รู้รายรับ : รายรับรายจ่าย รายรับ รายจ่าย รายรับ รายจ่าย
5. รู้รายจ่าย : รายจ่ายรายรับ รายรับ รายจ่าย รายรับ รายจ่าย
6. รู้ต้นทุน กำไร(ขาดทุน) : รายรับ รายจ่าย รายรับ รายจ่าย
7. รู้หนี้สิน : รายรับ รายจ่าย รายรับ รายจ่าย
8. รู้กิจกรรม : รายรับ รายจ่าย รายรับ รายจ่าย

“...ขอให้ทุกคนมีความปรารถนาที่จะให้เมืองไทยพอยู่พอกิน มีความสงบและทำงานตั้งอยู่อย่างตั้งมั่น ในทางนี้ ที่จะให้เมืองไทยอยู่แบบพอยู่พอกิน ไม่ใช่ว่าจะรุ่งเรืองอย่างยอด แต่ว่ามีความพอยู่พอกิน มีความสงบ เปรียบเทียบกับประเทศอื่น ๆ ถ้าเรารักษาความพอยู่พอกินนี้ได้ เราก็จะยอดยิ่งยวดได้ ฉะนั้น ถ้าท่าน ซึ่งถือว่าเป็นผู้มีมีความคิด และมีอิทธิพลมีพลังที่จะทำให้ผู้อื่น ซึ่งมีความคิดเหมือนกัน ช่วยกันรักษาส่วนรวม ให้อยู่ดีกินดี พอสสมควรร ขอย้ำพอยู่พอกิน มีความสงบ ไม่ให้คนอื่นมาแย่งคุณสมบัตินี้จากเราไปได้ ก็จะเป็นของขวัญวันเกิดที่ถาวรที่จะมีคุณค่าอยู่ตลอดกาล...”

พระราชดำรัสพระบาทสมเด็จพระปรมินทรมหาภูมิพลอดุลยเดชในโอกาสเสด็จประทับ ณ ศาลาดุสิดาลัย เมื่อวันที่ ๔ ธันวาคม พ.ศ. ๒๕๓๘

“Innovation for Valuable Information”

สร้างนวัตกรรม เพื่อข้อมูลสารสนเทศที่มีคุณค่า สู่การพัฒนาองค์กรและผู้รับบริการ ให้มีความพร้อมก้าวสู่ยุค Thailand 4.0

วิสัยทัศน์ของกรมตรวจบัญชีสหกรณ์

วิสัยทัศน์กรมตรวจบัญชีสหกรณ์

พ.ศ. 2560 - 2564

“ภายในปี 2564
สหกรณ์และเกษตรกร
มีระบบบริหารจัดการด้านการเงินการบัญชี
ที่มีคุณภาพ น่าเชื่อถือ”

“By the Year 2021,
the Accounting
and Financial Management Conducts of
Cooperatives and Farmers
will be of good quality and reliable.”

พันธกิจกรมตรวจบัญชีสหกรณ์

1

พัฒนาระบบการตรวจสอบบัญชีและระบบควบคุมคุณภาพ
การตรวจสอบบัญชีสหกรณ์ให้เป็นไปตามมาตรฐานสากล

2

พัฒนามาตรฐานการบัญชีสหกรณ์และส่งเสริมความรู้การจัดทำบัญชี
และการบริหารจัดการด้านการเงินการบัญชีแก่สหกรณ์และเกษตรกร

3

เสริมสร้างเสถียรภาพทางการเงินและระบบการควบคุมภายใน
ที่ดีแก่สหกรณ์

4

พัฒนาเทคโนโลยีดิจิทัลและการเตือนภัยทางการเงินแก่สหกรณ์

5

พัฒนาระบบการให้คำปรึกษาแนะนำด้านการเงินการบัญชี
แก่สหกรณ์และเกษตรกร

“Innovation for Valuable Information”

สร้างนวัตกรรม เพื่อข้อมูลสารสนเทศที่มีคุณค่า สู่การพัฒนาองค์กรและผู้รับบริการ ให้มีความพร้อมก้าวสู่ยุค Thailand 4.0

ยุทธศาสตร์กรมตรวจบัญชีสหกรณ์



ค่านิยมกรมตรวจบัญชีสหกรณ์



“Innovation for Valuable Information”

สร้างนวัตกรรม เพื่อข้อมูลสารสนเทศที่มีคุณค่า สู่การพัฒนาองค์กรและผู้รับบริการ ให้มีความพร้อมก้าวสู่ยุค Thailand 4.0



ประวัติความเป็นมา

สำนักงานตรวจบัญชีสหกรณ์ลำพูนเป็นหน่วยงานของกรมตรวจบัญชีสหกรณ์ กระทรวงเกษตรและสหกรณ์ จัดตั้งขึ้นโดยนโยบายของรัฐบาล ซึ่งเห็นว่าสถาบันเกษตรกรที่สำคัญของประเทศ คือ สหกรณ์ทุกประเภท ที่รัฐบาลให้การสนับสนุนมาโดยตลอดนั้น ยังมีความจำเป็นที่จะต้องได้รับความช่วยเหลือเพื่อให้สามารถควบคุมการบริหารงานอย่างมีประสิทธิภาพ อันจะช่วยให้สามารถดูแลรักษาทรัพย์สินและประโยชน์ของสถาบันเกษตรกร และของสมาชิกได้โดยรัดกุม รวมทั้ง ดำเนินงานบรรลุวัตถุประสงค์ได้ด้วยความสะดวก และโดยเหตุที่งานในด้านการตรวจสอบและการกำกับแนะนำในด้านการเงินการบัญชีมีความจำเป็นต่อการบริหารธุรกิจและเป็นส่วนสำคัญยิ่งประการหนึ่งที่จะช่วยให้สถาบันเกษตรกรได้เจริญก้าวหน้ามีความมั่นคง กรมตรวจบัญชีสหกรณ์ จึงมีนโยบายให้ดำเนินการจัดตั้งสำนักงานตรวจบัญชีสหกรณ์ในส่วนภูมิภาคขึ้น เพื่อสามารถให้บริการด้านการตรวจสอบบัญชีและกำกับแนะนำในด้านการเงินการบัญชีของสถาบันเกษตรกรได้อย่างใกล้ชิด โดยดำเนินการภายใต้โครงการปรับปรุงการบริหารการเงินการบัญชีและประสิทธิภาพของสถาบันเกษตรกรจัดตั้งสำนักงานตรวจบัญชีสหกรณ์ รวม 76 จังหวัด

สำนักงานตรวจบัญชีสหกรณ์ลำพูนได้จัดตั้งขึ้นเมื่อปีพ.ศ.2526 ปัจจุบัน สำนักงานฯ ตั้งอยู่เลขที่ 164 หมู่ 2 ถนนลำพูน - ดอยศรีวิชัย ตำบลเวียงยอง อำเภอเมือง จังหวัดลำพูน รหัสไปรษณีย์ 51000 มีเนื้อที่ 1 ไร่ 2 งาน [แผนที่ตั้งสำนักงานตรวจบัญชีสหกรณ์ลำพูน](#)



ช่องทางในการติดต่อ

โทรศัพท์:(053)537610,(053)537612

โทรสาร:(053)537611

E-mail:cadlpn@cad.go.th

Hotline : 27989

หน้าที่ความรับผิดชอบ

สำนักงานตรวจบัญชีสหกรณ์ลำพูนได้ปรับเปลี่ยนบทบาทและการปฏิบัติงานของสำนักงานเพื่อให้สอดคล้องกับภารกิจของกรมตรวจบัญชีสหกรณ์ และสำนักงานตรวจบัญชีสหกรณ์ที่ 7 และการนำเทคโนโลยีมาใช้ในการปฏิบัติงาน โดยได้แบ่งงานภายในของสำนักงานตรวจบัญชีสหกรณ์เป็น ดังนี้

งานบริหารทั่วไปมีหน้าที่ความรับผิดชอบเกี่ยวกับการบริหารสำนักงาน โดยใช้ระบบ Back office เช่นโปรแกรมระบบสารบรรณ โปรแกรมระบบวินลา เป็นงานระบบการบริหารการเงินการคลังภาครัฐ (GFMS) ดำเนินการเกี่ยวกับการบริหารงานบุคคลการบริหารงบประมาณ และการบริหารพัสดุ

ฝ่ายตรวจสอบและแนะนำด้านการบัญชีมีหน้าที่ความรับผิดชอบเกี่ยวกับ

1. งานสอบบัญชี

- สร้างความตื่นตัวในสหกรณ์และกลุ่มเกษตรกรที่รับผิดชอบโดยจัดทำรายงานภาวะเศรษฐกิจของแต่ละสหกรณ์/กลุ่มเกษตรกร และ ประชุมเสนอภาวะเศรษฐกิจทางการเงิน

- ประเมินความพร้อมเบื้องต้นของสหกรณ์และกลุ่มเกษตรกร

- ตรวจสอบบัญชีของสหกรณ์และกลุ่มเกษตรกรให้เป็นไปตามกฎหมาย ระเบียบและมาตรฐานการสอบบัญชีรับรองทั่วไป

- กำกับดูแลงานสอบบัญชีสหกรณ์โดยผู้สอบบัญชีภาคเอกชน

2. งานมาตรฐานการสอบบัญชี

- ควบคุมคุณภาพงานสอบบัญชีโดยการสอบทานและให้ความเห็นชอบในผลงานผู้สอบบัญชีให้เป็นไปตามมาตรฐานการสอบบัญชี

- สอบทานความถูกต้องของการกำหนดแนวการสอบบัญชีการปฏิบัติงานตรวจสอบ

การแสดงความเห็นต่อการเงินและการจัดทำรายงานการสอบบัญชีของผู้สอบบัญชี จากกระดาษทำการงบการเงินและเปิดเผยข้อมูล รวมทั้งรายงานการสอบบัญชี

- สอบทานวิเคราะห์และประเมินผลการดำเนินงานของสหกรณ์และกลุ่มเกษตรกรจากรายงานการสอบบัญชีงบการเงินและกระดาษทำการของสหกรณ์และกลุ่มเกษตรกร

- สรุปและแจ้งผลการวิเคราะห์ฐานการเงินเพื่อสหกรณ์และกลุ่มเกษตรกรนำไปใช้ประโยชน์ในการบริหารจัดการ

3. งานเทคโนโลยีสารสนเทศ

- บันทึกข้อมูลตามระบบงานและประมวลผลข้อมูลการปฏิบัติงานตามกระบวนการตรวจสอบบัญชี

- ประมวลผลข้อมูลภาวะเศรษฐกิจทางการเงินของสหกรณ์และกลุ่มเกษตรกรเพื่อจัดทำเป็นรายงานภาวะเศรษฐกิจทางการเงินรายจังหวัด

- ใช้โปรแกรมช่วยตรวจสอบบัญชีสหกรณ์และกลุ่มเกษตรกรที่ใช้คอมพิวเตอร์ในการบันทึกบัญชี

- แนะนำการใช้และติดตั้งโปรแกรมระบบบัญชีให้สหกรณ์ กลุ่มเกษตรกร และวิสาหกิจชุมชนที่ต้องการและมีความพร้อมในการใช้โปรแกรมในการบันทึกบัญชี

4. งานชำระบัญชีตรวจสอบบัญชีของผู้ชำระบัญชีสหกรณ์และกลุ่มเกษตรกรที่เลิก

5. งานแนะนำด้านการบัญชี มีหน้าที่ความรับผิดชอบเกี่ยวกับ

- สัมมนานานาชาติและเสริมสร้างความพร้อมของสหกรณ์และกลุ่มเกษตรกรเพื่อรองรับการตรวจสอบบัญชีประจำปี

- ให้ความรู้ด้านการเงินการบัญชีแก่เกษตรกรรายบุคคลตามโครงการเสริมสร้างภูมิปัญญาทางบัญชีแก่เกษตรกรไทย

- ให้ความรู้แก่เกษตรกรกลุ่มเป้าหมายในโครงการต่างๆ อาทิโครงการศูนย์เรียนรู้การเพิ่มประสิทธิภาพการผลิต

สินค้าเกษตร, โครงการเกษตรแปลงใหญ่, โครงการเกษตรทฤษฎีใหม่, โครงการคลินิกเกษตรเคลื่อนที่,โครงการพัฒนาวิสาหกิจชุมชน โครงการกลุ่มอาชีพต่างๆ เป็นต้น

โครงสร้างสำนักงาน

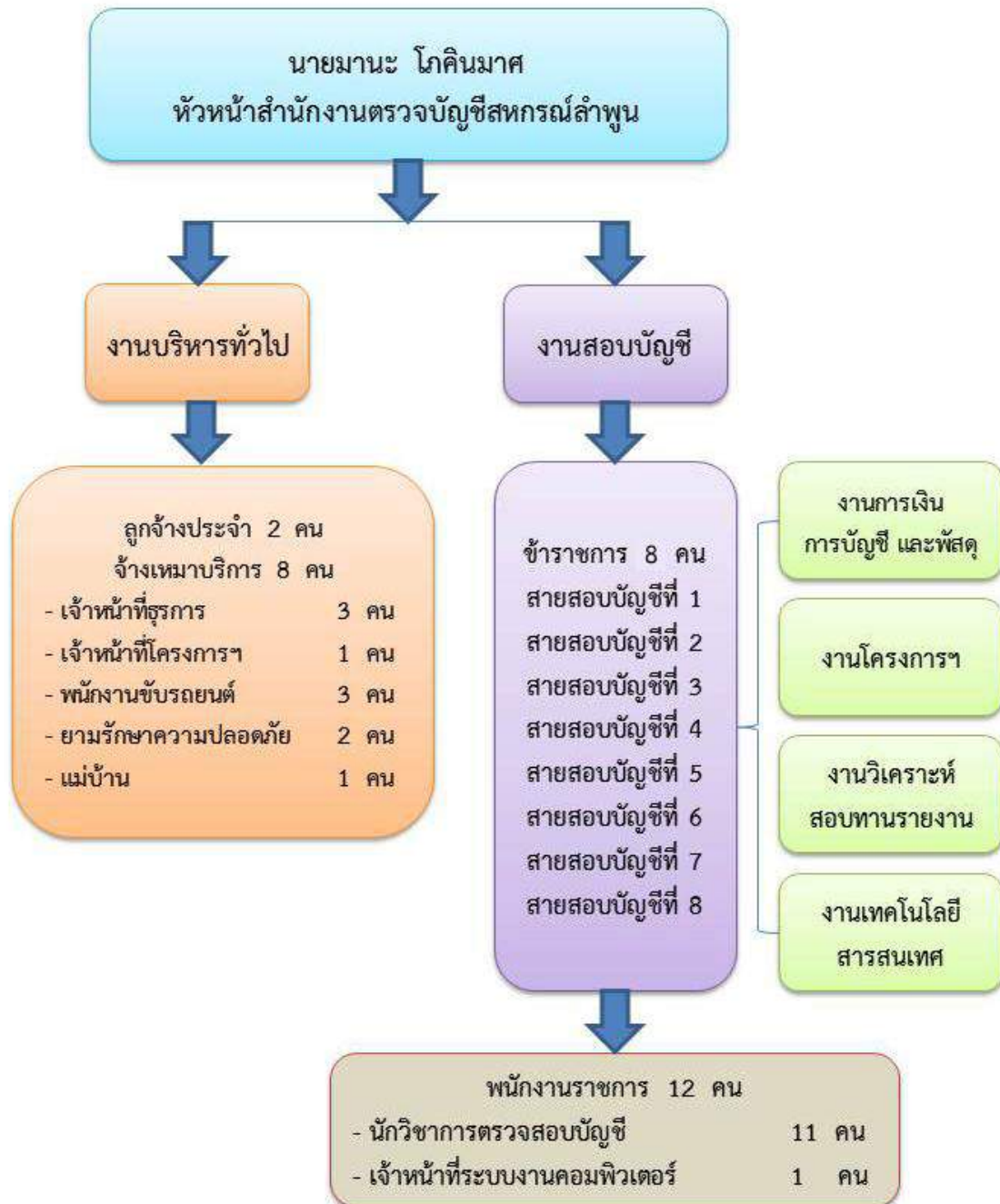

ข้าราชการ



“Innovation for Valuable Information”

สร้างนวัตกรรม เพื่อข้อมูลสารสนเทศที่มีคุณค่า สู่การพัฒนาองค์กรและผู้รับบริการ ให้มีความพร้อมก้าวสู่ยุค Thailand 4.0

พนักงานราชการ



ลูกจ้างประจำ



ลูกจ้างชั่วคราว



เป้าประสงค์และงบประมาณรายจ่าย 2560

เป้าหมายของสำนักงานตรวจบัญชีสหกรณ์ลำพูน						
ตัวชี้วัด	สถาบันเกษตรกรมีความเข้มแข็งด้านการเงินการบัญชี			ถ่ายทอดความรู้ การจัดทำบัญชี ผ่านศูนย์เรียนรู้ การเพิ่มประสิทธิภาพ การผลิตสินค้า เกษตร	เกษตรกรมีการใช้ข้อมูลทางบัญชี เพื่อพัฒนาอาชีพ	
	ร้อยละของเกษตรกร ภาคเกษตรกรที่ จัดทำบัญชีและ งบการเงินได้ เพิ่มขึ้น	ร้อยละของสหกรณ์ ภาคเกษตรกรมี ระดับชั้นคุณภาพ การควบคุมภายใน ที่ดี	ร้อยละของสหกรณ์ ภาคเกษตรกรที่มี เสถียรภาพทาง การเงินอยู่ใน ระดับที่มั่นคง	ร้อยละของศูนย์ เรียนรู้การเพิ่ม ประสิทธิภาพ การผลิตสินค้า เกษตรที่มีครูบัญชี ประจำศูนย์ สามารถ ให้บริการความรู้ ด้านการจัดทำ บัญชีแก่เกษตรกร ที่ขอรับบริการได้	ร้อยละของ เกษตรกรที่ สามารถนำข้อมูล ทางบัญชีไปใช้ในการ พัฒนาอาชีพ	ร้อยละของ เกษตรกร เป้าหมายที่มี ความรู้ความ เข้าใจในการ จัดทำบัญชี
แผนงาน/โครงการ	1.การสอบบัญชีสหกรณ์และกลุ่มเกษตรกร 2.โครงการสร้างความเชื่อมั่นต่อการทำธุรกรรมทางการเงินของสมาชิกสหกรณ์ 3.โครงการเสริมสร้างความรู้พื้นฐานด้านการเงินการบัญชี แก่สหกรณ์และกลุ่มเกษตรกร 4.โครงการเสริมสร้างความรู้ความเข้าใจเศรษฐกิจการเงิน ชั้นพื้นฐานแก่สมาชิกสหกรณ์ 5.โครงการพัฒนาวิสาหกิจชุมชน			6.โครงการศูนย์ เรียนรู้เพิ่ม ประสิทธิภาพ การผลิตสินค้า เกษตร	7.โครงการส่งเสริมการจัดทำบัญชี ต้นทุนอาชีพ 8.โครงการพัฒนาเกษตรกรที่ทำบัญชี ได้ใช้บัญชีเป็น 9.โครงการพัฒนาเกษตรกรให้ใช้ ข้อมูลทางบัญชีอย่างยั่งยืน 10.โครงการระบบส่งเสริมการเกษตร แบบแปลงใหญ่ 11.โครงการพระราชดำริ	

งบประมาณรายจ่าย

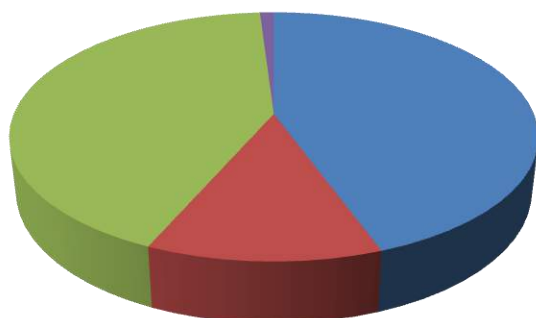

- ผลผลิตที่ 1 สหกรณ์และสถาบันเกษตรกรได้รับการพัฒนา
- ผลผลิตที่ 2 เกษตรกร เยาวชน และประชาชน
- ผลผลิตที่ 3 งบรายจ่ายบุคลากรภาครัฐ
- ผลผลิตที่ 4 งบกลาง (จากหน่วยงานอื่น)

“Innovation for Valuable Information”

สร้างนวัตกรรม เพื่อข้อมูลสารสนเทศที่มีคุณค่า สู่การพัฒนาองค์กรและผู้รับบริการ ให้มีความพร้อมก้าวสู่ยุค Thailand 4.0

ผลการดำเนินการและงบประมาณรายจ่ายประจำปี 2560

ลำดับที่	แผนงาน/ผลผลิต/โครงการ	เป้าหมาย		ผลความก้าวหน้า		งบประมาณ
		จำนวน	หน่วยนับ	งาน/โครงการ		
				ผลการดำเนินงาน	ร้อยละ	
	แผนงบประมาณ : ส่งเสริมประสิทธิภาพการผลิตและการสร้างมูลค่าภาคเกษตร					
	แผนงาน : สร้างความสามารถในการแข่งขันของประเทศ					
	ผลผลิตที่ 1 สหกรณ์และสถาบันเกษตรกรได้รับการพัฒนา					3,130,560.00
	และเสริมสร้างความเข้มแข็ง					
1	- กิจกรรมตรวจสอบบัญชีสหกรณ์และกลุ่มเกษตรกร	107	สหกรณ์	107	100.00	3,114,240.00
	- งานสอนแนะ-อบรม	37/81	สหกรณ์/ครั้ง	37/81	100.00	
		48/108	กลุ่มฯ/ครั้ง	48/108	100.00	
	- งานติดตามความเคลื่อนไหวสหกรณ์และกลุ่มเกษตรกรที่เสนอเลิก	4	สหกรณ์	4	100.00	
		13	กลุ่มฯ	13	100.00	
2	โครงการพัฒนาวิสาหกิจชุมชน					7,920.00
	- กิจกรรมวางรูปแบบบัญชี	2/2	แห่ง/ครั้ง	2/2	100.00	
	- กิจกรรมสอนแนะและติดตามผลการจัดทำบัญชี	2/8	แห่ง/ครั้ง	2/8	100.00	
	- กิจกรรมกำกับแนะนำและติดตามผลการจัดทำบัญชี	3/12	แห่ง/ครั้ง	3/12	100.00	
3	ฝึกอบรมด้านบริการจัดการทางการเงินการบัญชีแก่สหกรณ์และกลุ่มเกษตรกร					8,400.00
	- กิจกรรมยกระดับชั้นการควบคุมภายใน	12	แห่ง	12	100.00	
	- กิจกรรมเสริมสร้างความเข้มแข็ง	12	แห่ง	12	100.00	
	- กิจกรรมเพิ่มศักยภาพการใช้ข้อมูล	7	แห่ง	7	100.00	
	- กิจกรรมเพิ่มประสิทธิภาพกำกับดูแล	5	แห่ง	5	100.00	
	ผลผลิตที่ 2 เกษตรกร เยาวชน และประชาชน					
	กลุ่มเป้าหมายได้รับการพัฒนาศักยภาพด้านบัญชี					
4	โครงการพระราชดำริ					36,350.00
	- คลินิกเกษตรเคลื่อนที่	4	แห่ง	2	50.00	
	- จังหวัดเคลื่อนที่	12	แห่ง	12	100.00	
	- เกษตรทฤษฎีใหม่	19	ราย	19	100.00	
5	สอนแนะการจัดทำบัญชีต้นทุนอาชีพ	2,400	คน	2,400	100.00	253,200.00
	- ติดตาม	480/2	คน/ครั้ง	480/2	100.00	

“Innovation for Valuable Information”

สร้างนวัตกรรม เพื่อข้อมูลสารสนเทศที่มีคุณค่า สู่การพัฒนาองค์กรและผู้รับบริการ ให้มีความพร้อมก้าวสู่ยุค Thailand 4.0

ลำดับที่	แผนงาน/ผลผลิต/โครงการ	เป้าหมาย		ผลความก้าวหน้าการ		งบประมาณ
		จำนวน	หน่วยนับ	งาน/โครงการ		
				ผลการดำเนินงาน	ร้อยละ	
6	ฝึกอบรมการใช้ข้อมูลทางบัญชีในการประกอบอาชีพ	180	คน	180	100.00	28,800.00
	- ติดตาม	180/2	คน/ครึ่ง	180/2	100.00	
7	เพิ่มศักยภาพอย่างยั่งยืน	100	คน	100	100.00	16,000.00
	- ติดตาม	100/2	คน/ครึ่ง	100/2	100.00	
	แผนงาน พัฒนาเกษตรกรรมยั่งยืน และเสริมสร้าง					
	ความเข้มแข็งของเกษตรกรอย่างเป็นระบบ					
8	โครงการระบบส่งเสริมการเกษตรแบบแปลงใหญ่					149,500.00
	- จ้างเหมา	1/12	คน/เดือน	1/12	100.00	
	- อบรม	100	คน	100	100.00	
	- ติดตาม	100	คน	100	100.00	
9	โครงการศูนย์เรียนรู้การเพิ่มประสิทธิภาพการผลิต					209,300.00
	สินค้าเกษตร					
	- อบรม	8/16	ศูนย์/คน	8/16	100.00	
	- ติดตาม	8/288	ศูนย์/ครึ่ง	8/190	65.97	
	แผนงาน ส่งเสริมเสถียรภาพทางเศรษฐกิจ					
10	โครงการสร้างความเชื่อมั่นต่อการทำธุรกรรม	14/6000	แห่ง/คน	14/4,053	67.55	75,000.00
	ทางการเงินของสมาชิกสหกรณ์					
11	โครงการเสริมสร้างความรู้ความเข้าใจเศรษฐกิจ	3/155	แห่ง/คน	3/155	100.00	77,000.00
	การเงินขั้นพื้นฐานแก่สมาชิกสหกรณ์					
12	รายการค่าใช้จ่ายบุคลากรภาครัฐ	12/12	ราย/เดือน	12/12	100.00	3,019,628.00
	งบกลาง (จากกรมส่งเสริมการเกษตร)					
13	โครงการด้านการเกษตร โครงการ 9101					
	- ให้ความรู้การจัดทำบัญชี	119/130	โครงการ/คน	119/130	100.00	52,130.00
	- ชักซ้อมครบบัญชี	16	คน	16	100.00	8,200.00
	- ติดตาม จัดเก็บข้อมูล	119/16	โครงการ/คน	119/16	100.00	44,800.00
รวม	3 แผนงาน 13 โครงการ					7,100,468.00

“Innovation for Valuable Information”

สร้างนวัตกรรม เพื่อข้อมูลสารสนเทศที่มีคุณค่า สู่การพัฒนาองค์กรและผู้รับบริการ ให้มีความพร้อมก้าวสู่ยุค Thailand 4.0

สารสนเทศภาวะเศรษฐกิจทางการเงินของสหกรณ์และกลุ่มเกษตรกรในจังหวัดลำพูน

ผลการประเมินอัตราส่วนมาตรฐานทางการเงินของสหกรณ์และกลุ่มเกษตรกรในภาพรวม

ความเพียงพอของเงินทุนต่อความเสี่ยง (Capital Strength)

อัตราส่วนหนี้สินต่อทุน :	0.770 เท่า
อัตราส่วนทุนสำรองต่อสินทรัพย์ :	0.055 เท่า
อัตราการเติบโตทุนของสหกรณ์ :	-32.898 %
อัตราการเติบโตของหนี้ :	-50.699 %
อัตราผลตอบแทนต่อส่วนของทุน :	5.569 %

คุณภาพสินทรัพย์ (Asset Quality)

อัตราหนี้ค้างชำระ :	6.739 %
อัตราหมุนของสินทรัพย์ :	0.171 รอบ
อัตราผลตอบแทนต่อสินทรัพย์ :	2.870 %
อัตราการเติบโตของสินทรัพย์ :	-42.008 %

ขีดความสามารถในการบริหาร (Management Ability)

อัตราการเติบโตของธุรกิจ :	-28.816 %
---------------------------	-----------

การทำกำไร (Earning Sufficiency)

กำไรต่อสมาชิก :	3,126.030 บาท
เงินออมต่อสมาชิก :	56,051.519 บาท
หนี้สินต่อสมาชิก :	69,998.402 บาท
อัตราค่าใช้จ่ายดำเนินงานต่อกำไร :	21.836 %
อัตราการเติบโตของทุนสำรอง :	-24.294 %
อัตราการเติบโตของทุนสะสมอื่น :	45.307 %
อัตราการเติบโตของกำไร/ขาดทุน :	0.000 %
อัตรากำไรสุทธิ :	16.860 %

สภาพคล่อง (Liquidity)

อัตราส่วนทุนหมุนเวียน :	0.983 เท่า
อัตราหมุนของสินค้า :	5.338 ครั้ง
อายุเฉลี่ยสินค้า :	68.374 วัน
อัตราลูกหนี้ระยะสั้นที่ชำระได้ตามกำหนด :	93.261 %

สงวนลิขสิทธิ์ โดยกรมตรวจบัญชีสหกรณ์

“Innovation for Valuable Information”

สร้างนวัตกรรม เพื่อข้อมูลสารสนเทศที่มีคุณค่า สู่การพัฒนาองค์กรและผู้รับบริการ ให้มีความพร้อมก้าวสู่ยุค Thailand 4.0

รายการ	สภกรรมการเกษตร	ออมทรัพย์	เครดิตยูเนียน	บริการ	กลุ่มเกษตรกร	รวม
จำนวนสภกรม/กลุ่มเกษตรกร(แห่ง)	43.00	10.00	3.00	6.00	47.00	109.00
จำนวนสมาชิก (คน)	73,121.00	11,192.00	1,723.00	889.00	7,042.00	93,967.00
อัตราส่วนทางการเงิน						
อัตราส่วนหนี้สินต่อทุน (เท่า)	1.34	0.61	0.64	1.49	0.86	0.77
หนี้สินทั้งสิ้น	1,190,555,756.82	2,015,560,065.66	20,035,285.67	12,258,175.62	23,386,858.65	3,261,796,142.42
ทุนของสภกรม	888,761,507.99	3,280,594,310.65	31,155,059.29	8,218,058.46	27,244,250.88	4,235,973,187.27
อัตราส่วนทุนสำรองต่อสินทรัพย์ (เท่า)	0.07	0.05	0.05	0.15	0.25	0.05
ทุนสำรอง	153,554,066.84	238,769,813.29	2,738,273.07	3,018,691.66	12,770,639.97	410,851,484.83
สินทรัพย์ทั้งสิ้น	2,079,317,264.81	5,296,154,376.31	51,190,344.96	20,476,234.08	50,631,109.53	7,497,769,329.69
อัตราการเจริญเติบโตทุนของสภกรม(%)	6.19	(39.38)	2.76	5.63	3.45	(32.90)
ทุนของสภกรมงวดปัจจุบัน	888,761,507.99	3,280,594,310.65	31,155,059.29	8,218,058.46	27,244,250.88	4,235,973,187.27
ทุนของสภกรมงวดก่อน	836,918,302.62	5,411,368,601.93	30,318,944.34	7,779,861.93	26,335,635.27	6,312,721,346.09
อัตราการเติบโตของหนี้ (%)	9.28	(63.16)	(3.25)	(7.47)	7.38	(50.70)
หนี้สินทั้งสิ้นงวดปัจจุบัน	1,190,555,756.82	2,015,560,065.66	20,035,285.67	12,258,175.62	23,386,858.65	3,261,796,142.42
หนี้สินทั้งสิ้นงวดก่อน	1,089,499,804.13	5,470,907,982.54	20,707,670.40	13,247,952.85	21,779,889.54	6,616,143,299.46
อัตราผลตอบแทนต่อส่วนของผู้ถือหุ้น (%)	6.20	5.46	2.13	4.29	7.19	5.57
กำไรสุทธิ	53,526,982.24	237,294,100.17	653,464.52	343,122.79	1,925,958.68	293,743,628.40
ทุนของสภกรมถัวเฉลี่ย	862,839,905.31	4,345,981,456.29	30,737,001.82	7,998,960.20	26,789,943.08	5,274,347,266.70
อัตรานี้ค้างชำระ (%)	55.34	0.01	13.75	9.33	25.43	6.74
หนี้ไม่สามารถชำระได้ตามกำหนด	283,107,939.08	285,801.63	2,331,573.00	1,353,226.57	7,927,977.52	295,006,517.80
หนี้ที่ถึงกำหนดชำระ	511,546,965.91	3,803,409,632.85	16,953,406.00	14,499,248.24	31,172,579.18	4,377,581,832.18
อัตราหมุนของสินทรัพย์ (รอบ)	0.69	0.04	0.08	0.09	0.28	0.17
ขาย/บริการ (รายได้ธุรกิจหลัก)	1,382,202,964.94	340,472,873.58	3,872,582.82	1,825,880.79	13,899,044.69	1,742,273,346.82
สินทรัพย์ทั้งสิ้นถัวเฉลี่ย	2,002,867,685.28	8,089,215,480.39	51,108,479.85	20,752,024.43	49,373,317.17	10,213,316,987.12
อัตราผลตอบแทนต่อสินทรัพย์ (%)	2.67	2.93	0.13	1.65	3.90	2.87
กำไรจากการดำเนินงาน	53,526,982.24	237,294,100.17	65,346.52	343,122.79	1,925,958.68	293,155,510.40
สินทรัพย์ทั้งสิ้นถัวเฉลี่ย	2,002,867,685.28	8,089,215,480.39	51,108,479.85	20,752,024.43	49,373,317.17	10,213,316,987.12
อัตราการเติบโตของสินทรัพย์ (%)	7.94	(51.33)	0.32	(2.62)	5.23	(42.01)
สินทรัพย์ทั้งสิ้นงวดปัจจุบัน	2,079,317,264.81	5,296,154,376.31	51,190,344.96	20,476,234.08	50,631,109.53	7,497,769,329.69
สินทรัพย์ทั้งสิ้นงวดก่อน	1,926,418,105.75	10,882,276,584.47	51,026,614.74	21,027,814.78	48,115,524.81	12,928,864,644.55
อัตราการเติบโตของธุรกิจ (%)	(10.40)	(35.17)	3.31	8.45	2.36	(28.82)
ปริมาณธุรกิจงวดปัจจุบัน	2,582,286,059.95	5,652,107,356.37	19,908,076.25	15,773,230.68	38,867,799.34	8,308,942,522.59
ปริมาณธุรกิจงวดก่อน	2,881,911,576.06	8,718,753,990.55	19,270,874.14	14,544,841.69	37,970,948.17	11,672,452,230.61
กำไรต่อสมาชิก (บาท)	732.03	21,202.12	379.26	385.96	273.50	3,126.03
กำไรสุทธิ	53,526,982.24	237,294,100.17	653,464.52	343,122.79	1,925,958.68	293,743,628.40
เงินออมต่อสมาชิก (บาท)	18,667.39	343,746.09	21,619.96	8,015.07	1,481.44	56,051.52
เงินฝากสมาชิก	726,317,791.77	1,101,153,835.35	9,158,702.09	2,765,956.95	870,251.88	1,840,266,538.04
ทุนเรือนหุ้น	638,660,145.50	2,746,052,380.00	28,092,490.00	4,359,439.00	9,562,070.00	3,426,726,524.50
หนี้สินต่อสมาชิก (บาท)	20,215.43	447,208.91	23,461.16	19,161.89	5,218.18	69,998.40
ลูกหนี้เงินกู้	1,373,454,897.04	5,000,809,848.48	40,038,619.38	17,033,378.09	32,201,147.78	6,463,537,890.77
ลูกหนี้การค้า	104,717,826.43	-	384,957.75	1,540.00	4,545,309.50	109,649,633.68
ลูกหนี้ค่าบริการอื่น	-	4,352,310.61	-	-	-	4,352,310.61

“Innovation for Valuable Information”

สร้างนวัตกรรม เพื่อข้อมูลสารสนเทศที่มีคุณค่า สู่การพัฒนาองค์กรและผู้รับบริการ ให้มีความพร้อมก้าวสู่ยุค Thailand 4.0

รายการ	สหกรณ์การเกษตร	ออมทรัพย์	เครดิตยูเนียน	บริการ	กลุ่มเกษตรกร	รวม
อัตราค่าใช้จ่ายดำเนินงานต่อกำไร (%)	48.56	10.02	79.66	78.85	39.68	21.84
ค่าใช้จ่ายดำเนินงาน	50,522,281.21	26,432,074.58	2,559,670.29	1,279,507.98	1,267,032.37	82,060,566.43
กำไรก่อนหักค่าใช้จ่ายดำเนินงาน	104,049,263.45	263,726,174.75	3,213,134.81	1,622,630.77	3,192,991.05	375,804,194.83
อัตราการเติบโตของทุนสำรอง (%)	(2.17)	(35.51)	961.47	2.48	3.74	(24.29)
ทุนสำรองงวดปัจจุบัน	153,554,066.34	238,769,813.29	2,738,273.07	3,018,691.66	12,770,639.97	410,851,484.33
ทุนสำรองงวดก่อน	156,964,014.46	370,216,282.79	257,970.72	2,945,656.35	12,310,025.75	542,693,950.07
อัตราการเติบโตของทุนสะสมอื่น (%)	1,158.03	(16.29)	(2.84)	3.92	7.38	45.31
ทุนสะสมอื่นงวดปัจจุบัน	56,412,306.73	65,747,541.32	405,118.82	496,805.01	3,178,238.72	126,240,010.60
ทุนสะสมอื่นงวดก่อน	4,484,181.15	78,539,120.41	416,974.82	478,083.01	2,959,921.84	86,878,281.23
อัตราการเติบโตของกำไร (%)	51.47	(37.82)	(60.51)	44.21	2.29	(30.18)
กำไรสุทธิงวดปัจจุบัน	53,526,982.24	237,294,100.17	653,464.52	343,122.79	1,925,958.68	293,743,628.40
กำไรสุทธิงวดก่อน	35,338,630.25	381,603,609.73	1,654,896.37	237,928.57	1,882,890.43	420,717,955.35
อัตรากำไรสุทธิ (%)	3.87	69.70	16.87	18.79	13.86	16.86
กำไรสุทธิ	53,526,982.24	237,294,100.17	653,464.52	343,122.79	1,925,958.68	293,743,628.40
ขาย/บริการ (รายได้ธุรกิจหลัก)	1,382,202,964.94	340,472,873.58	3,872,582.82	1,825,880.79	13,899,044.69	1,742,273,346.82
อัตราส่วนทุนหมุนเวียน (เท่า)	9.43	0.40	1.32	1.13	2.46	0.98
สินทรัพย์หมุนเวียน	1,045,685,478.37	677,767,432.67	22,526,914.99	12,518,615.50	49,533,710.17	1,808,032,151.70
หนี้สินหมุนเวียน	110,854,065.54	1,680,035,065.66	17,067,938.10	11,125,481.62	20,133,707.03	1,839,216,257.95
อัตรากำไรสุทธิของสินค้า (ครั้ง)	5.27				12.88	5.34
ต้นทุนสินค้าขาย	411,601,459.02	-	-	7,845.00	9,681,195.25	421,290,499.27
สินค้าคงเหลือถัวเฉลี่ย	78,166,512.01	-	-	-	751,772.00	78,918,284.01
อัตราลูกหนี้ระยะสั้นที่ชำระได้ตามกำหนด	44.66	99.99	86.25	90.67	74.57	93.26
ลูกหนี้ระยะสั้นที่ชำระได้ตามกำหนด	228,439,026.83	3,803,123,831.22	14,621,833.00	13,146,021.67	23,244,601.66	4,082,575,314.38

ปริมาณธุรกิจของสหกรณ์และกลุ่มเกษตรกรในจังหวัดลำพูน

รายการ	สหกรณ์การเกษตร	ออมทรัพย์	เครดิตยูเนียน	บริการ	กลุ่มเกษตรกร	รวม
สหกรณ์/กลุ่มเกษตรกร(แห่ง)	43.00	10.00	3.00	6.00	47.00	109.00
จำนวนสมาชิก (คน)	73,121.00	11,192.00	1,723.00	889.00	7,042.00	93,967.00
ปริมาณธุรกิจ(หน่วย:บาท)	2,582,286,059.95	5,652,107,356.37	19,908,076.25	15,773,230.68	38,867,799.34	8,308,942,522.59
ธุรกิจเงินให้กู้ยืม	717,195,085.46	4,587,131,378.11	14,269,700.00	12,745,368.00	27,381,929.75	5,358,723,461.32
ธุรกิจเงินรับฝาก	676,648,623.16	1,064,975,978.26	5,638,376.25	2,675,732.68	297,685.34	1,750,236,395.69
ธุรกิจจัดหาสินค้ามาจำหน่าย	431,982,964.47	-	-	8,390.00	10,315,956.75	442,307,311.22
ธุรกิจรวบรวมผลิตผล	690,540,702.94	-	-	-	147,630.00	690,688,332.94
ธุรกิจแปรรูปสินค้า	60,365,930.97	-	-	-	427,360.00	60,793,290.97
ธุรกิจให้บริการส่งเสริมการเกษตร	5,552,752.95	-	-	343,740.00	297,237.50	6,193,730.45

ผลงานในโครงการต่างๆ ในรอบปีงบประมาณ 2560

โครงการที่ 1 กิจกรรมตรวจสอบบัญชีสหกรณ์และกลุ่มเกษตรกร

เพื่อให้สหกรณ์และกลุ่มเกษตรกรได้รับการตรวจสอบบัญชี สามารถใช้ประโยชน์จากผลการตรวจสอบบัญชี และข้อสังเกตจากผู้สอบบัญชีไปปรับปรุงการบริหารจัดการและอำนวยความสะดวกแก่มวลสมาชิกโดยรวม และเสริมสร้างความเข้มแข็งโปร่งใสและพึ่งพาตนเองได้ให้แก่สหกรณ์และกลุ่มเกษตรกร



กิจกรรมกระบวนการสอบบัญชีเป็นไปตามมาตรฐานวิชาชีพการสอบบัญชี และมีการควบคุมคุณภาพการสอบบัญชีเป็นไปตามมาตรฐาน (TSQC1)

ในปี 2560 จังหวัดลำพูนมีสหกรณ์และกลุ่มเกษตรกรทั้งในภาคเกษตรและนอกภาคเกษตรที่ได้รับการตรวจสอบบัญชีประจำปีจากสำนักงานตรวจบัญชีสหกรณ์ลำพูน จำนวนทั้งสิ้น 109 แห่ง แยกเป็นสหกรณ์ 62 แห่ง และกลุ่มเกษตรกรอีก 47 แห่ง



โครงการที่ 2 โครงการพัฒนาวิสาหกิจชุมชน



สอนแนะการจัดทำบัญชีให้วิสาหกิจชุมชน

พัฒนาวิสาหกิจชุมชนให้มีระบบบัญชี และระบบการควบคุมภายในที่ดี เพื่อให้วิสาหกิจชุมชนจัดทำบัญชีได้ สามารถใช้ข้อมูลทางการเงินและบัญชีในการบริหารจัดการกลุ่มวิสาหกิจชุมชนให้มีการพัฒนาก้าวหน้าต่อไป และอยู่ได้อย่างยั่งยืน

กิจกรรมในการสอนแนะบัญชีให้วิสาหกิจชุมชน

1. วางรูปแบบบัญชีและระบบการควบคุมภายในให้วิสาหกิจชุมชน
2. สอนแนะการจัดทำบัญชีและงบการเงินให้วิสาหกิจชุมชน
3. สอนแนะการใช้ข้อมูลทางการเงินและบัญชีในการบริหารจัดการในกลุ่มวิสาหกิจชุมชนสามารถรู้รายได้ รายจ่าย คำนวณต้นทุนการผลิต และวิเคราะห์หาแนวทางลดต้นทุนผลิต เพิ่มช่องทางการทำกำไร
4. กำกับติดตามประเมินผลอย่างต่อเนื่องเพื่อเข้าไปกระตุ้นให้กลุ่มวิสาหกิจชุมชนมีการบันทึกบัญชีอย่างต่อเนื่อง และคอยเป็นที่ปรึกษาปัญหาด้านบัญชี



“Innovation for Valuable Information”

สร้างนวัตกรรม เพื่อข้อมูลสารสนเทศที่มีคุณค่า สู่การพัฒนาองค์กรและผู้รับบริการ ให้มีความพร้อมก้าวสู่ยุค Thailand 4.0

โครงการที่ 3 ฝึกอบรมด้านบริการจัดการทางการเงินการบัญชีแก่สหกรณ์และกลุ่มเกษตรกร



เพื่อให้สหกรณ์มีความรู้ความเข้าใจด้านบัญชี สามารถจัดทำบัญชีและงบการเงินได้เอง ปี 2560 มีสหกรณ์เข้าร่วมโครงการทั้งสิ้น 12 สหกรณ์ ให้มีการพัฒนาทั้งด้านการจัดทำบัญชีและงบการเงิน ยกกระดับชั้นการควบคุม ภายใน เพิ่มศักยภาพการใช้ข้อมูลทางบัญชี เป็นต้น



“Innovation for Valuable Information”

สร้างนวัตกรรม เพื่อข้อมูลสารสนเทศที่มีคุณค่า สู่การพัฒนาองค์กรและผู้รับบริการ ให้มีความพร้อมก้าวสู่ยุค Thailand 4.0

โครงการที่ 4 โครงการพระราชดำริ คลินิกเกษตรเคลื่อนที่ และเกษตรทฤษฎีใหม่



โครงการจังหวัดเคลื่อนที่ บำบัดทุกข์ บำรุงสุข
สำนักงานตรวจบัญชีสหกรณ์ลำพูนเข้าร่วมโครงการ
คืนความสุขให้ประชาชน จังหวัดเคลื่อนที่หน่วย
บำบัดทุกข์ บำรุงสุข ของจังหวัดลำพูน โดยออกหน่วย
ให้บริการประชาชนด้านบัญชีรับจ่ายบัญชีต้นทุนอาชีพ
ส่งเสริมการออมตามรอยเศรษฐกิจพอเพียงให้แก่
ประชาชนทุกอำเภอทั้ง 8 อำเภอ จำนวน 12 ครั้ง
ในรอบปีงบประมาณ 2560



โครงการคลินิกเกษตรเคลื่อนที่

โครงการคลินิกเกษตรเคลื่อนที่ในพระราชานุเคราะห์
สมเด็จพระบรมโอรสาธิราชฯ สยามมกุฎราชกุมาร
ให้บริการคำปรึกษา แนะนำ แก้ปัญหาด้านบัญชี
แก่ผู้รับบริการที่มีความสนใจ ในการจัดทำบัญชี
สำนักงานตรวจบัญชีรับ-จ่ายในครัวเรือน และ
บัญชีต้นทุนประกอบอาชีพ โดยสำนักงานตรวจบัญชี
สหกรณ์ลำพูน ได้ออกหน่วยพื้นที่บริการประชาชน
ในตำบลบ้านแป้น อำเภอเมือง จังหวัดลำพูน



“Innovation for Valuable Information”

สร้างนวัตกรรม เพื่อข้อมูลสารสนเทศที่มีคุณค่า สู่การพัฒนาองค์กรและผู้รับบริการ ให้มีความพร้อมก้าวสู่ยุค Thailand 4.0

โครงการทฤษฎีใหม่

ทฤษฎีใหม่ คือ ทฤษฎีแห่งการใช้น้ำและการบริหารงานพัฒนาการเกษตรแผนใหม่ เน้นถึงเกษตรกรรายย่อยที่มีพื้นที่ทำกินน้อย สามารถเลี้ยงตนเองได้ สามารถผลิตข้าวให้เพียงพอต่อการบริโภคทั้งปี มีพืชผักและอาหารโปรตีนจากการเลี้ยงสัตว์ ไร่บริโภคได้ตลอดทั้งปี โดยแนวคิดของเกษตรทฤษฎีใหม่มีแนวคิดแบ่งพื้นที่ออกเป็น 30-30-30-10 คือขุดสระ ปลูกข้าว ปลูกพืชไร่/พืชสวนและที่อยู่อาศัย ตามลำดับ โดยคัดเลือกเกษตรกรที่มีความสนใจในการเข้าร่วมโครงการ ซึ่งจังหวัดลำพูน มีเกษตรกรที่เข้าร่วมโครงการในทุกอำเภอของจังหวัด



❖ งานสอนแนะ กรมตรวจบัญชีสหกรณ์ในฐานะเป็นหน่วยงานหนึ่งในหน่วยงานสังกัดกระทรวงเกษตรและสหกรณ์ ได้รับผิดชอบในการสอนแนะการจัดทำบัญชีต้นทุนอาชีพให้แก่เกษตรกรทุกรายที่เข้าร่วมโครงการ ซึ่งในจังหวัดลำพูน มีเกษตรกรเข้าร่วมทั้งสิ้น 353 ราย ที่ได้รับการสอนแนะบัญชีต้นทุนอาชีพ และบัญชีรับจ่ายในครัวเรือนจากสำนักงานตรวจบัญชีสหกรณ์ลำพูน



❖ งานกำกับติดตาม สำนักงานตรวจบัญชีสหกรณ์ลำพูน 1 ในหน่วยงานบูรณาการของกระทรวงเกษตรและสหกรณ์ทำหน้าที่ในการเข้ากำกับติดตาม แนะนำ คอยให้คำปรึกษาแก่เกษตรกรที่เข้าร่วมโครงการตลอดทั้งโครงการในปีงบประมาณ 2560 ในอำเภอบ้านธิ จังหวัดลำพูน จำนวนเกษตรกรที่ได้รับการดูแล 19 ราย

“Innovation for Valuable Information”

สร้างนวัตกรรม เพื่อข้อมูลสารสนเทศที่มีคุณค่า สู่การพัฒนาองค์กรและผู้รับบริการ ให้มีความพร้อมก้าวสู่ยุค Thailand 4.0

โครงการที่ 5 สอนแนะนำการจัดทำบัญชีต้นทุนอาชีพ



เพื่อเกษตรกรและประชาชนทั่วไปสามารถเรียนรู้การจัดทำบัญชี รับ-จ่ายในครัวเรือน และบัญชีต้นทุนประกอบอาชีพ ได้ด้วยตนเอง สามารถวิเคราะห์รายรับ รายจ่าย แยกประเภทรายการต้นทุนแต่ละอาชีพได้นำข้อมูลทางบัญชีไปใช้ประโยชน์ในการประกอบอาชีพ และในครัวเรือนได้อย่างเหมาะสม ตามแนวทางปรัชญาเศรษฐกิจพอเพียง โดยมี ครูบัญชีอาสาในพื้นที่เป็นพี่เลี้ยงในการจัดทำบัญชี ปี 2560 มีเกษตรกรได้รับการสอนแนะนำบัญชีต้นทุนอาชีพ ทั้งสิ้น 2,400 คน ใน 8 อำเภอ

บัญชีรับจ่ายในครัวเรือน

ให้สามารถวิเคราะห์รายการรับ-จ่าย บริหารจัดการรายจ่าย บริหารจัดการหนี้สินในครัวเรือน ก่อเกิดการสร้างนิสัยในการออม สู้การมีชีวิตที่ยั่งยืน



บัญชีต้นทุนอาชีพ

ให้สามารถรู้จักวิเคราะห์รายการรายได้ ต้นทุน ในการประกอบอาชีพแต่ละอาชีพได้อย่างถูกต้องเพื่อให้ได้ทราบผลกำไร ขาดทุนในแต่ละรอบผลิตได้อย่างแท้จริง รวมถึงให้มีการวิเคราะห์หาแนวทางลดต้นทุนการผลิต เพื่อให้มีกำไรที่สูงขึ้น หรือวิเคราะห์ต้นทุนการผลิตต่อหน่วยเพื่อกำหนดราคาขาย หรือเพื่อให้มีการวิเคราะห์เปรียบเทียบต้นทุน กำไรแต่ละอาชีพ เพื่อหาอาชีพที่ให้ผลตอบแทนกับตนเองอย่างสูงสุด เพื่อให้มีชีวิตที่สมดุล ยั่งยืน

“Innovation for Valuable Information”

สร้างนวัตกรรม เพื่อข้อมูลสารสนเทศที่มีคุณค่า สู่การพัฒนาองค์กรและผู้รับบริการ ให้มีความพร้อมก้าวสู่ยุค Thailand 4.0

โครงการที่ 6 ฝึกอบรมการใช้ข้อมูลทางบัญชีในการประกอบอาชีพ

เป็นโครงการที่ต่อยอดโครงการบัญชีต้นทุนอาชีพ เพื่อพัฒนาให้เกษตรกรที่เคยรับสอนแนะนำการทำบัญชี สามารถจัดทำบัญชีต้นทุนอาชีพและใช้ประโยชน์จากข้อมูลทางบัญชี โดยการรู้จักการจำแนก รายได้ รายจ่าย รู้จักคิดประติดประต่อเปรียบเทียบรายได้รายจ่าย ฝึกนิสัยการใช้เงิน สร้างนิสัยการออม เพื่อกำหนดทิศทาง วางแผนการดำเนินชีวิตของตนเองต่อไป



โครงการที่ 7 โครงการพัฒนาเกษตรกรให้ใช้ข้อมูลทางบัญชีอย่างยั่งยืน

เป็นโครงการที่ต่อยอดโครงการบัญชีต้นทุนอาชีพ และโครงการทำบัญชีได้ใช้บัญชีเป็น เพื่อพัฒนาให้เกษตรกรจัดทำบัญชีต้นทุนอาชีพและใช้ประโยชน์จากข้อมูลทางบัญชี มาวิเคราะห์ตนเองเป็นประจำสม่ำเสมอ จนสามารถเป็นเกษตรกรต้นแบบด้านการจัดทำบัญชีต้นทุนอาชีพที่สามารถเป็นแบบอย่างให้กับเกษตรกรอื่นทั่วไปได้เห็นถึงความสำเร็จจากการใช้ประโยชน์จากการบันทึกบัญชีได้อย่างแท้จริง

โดยในจังหวัดลำพูนมีเกษตรกรที่บ้านทึกบัญชีเป็นประจำ สามารถนำข้อมูลมาใช้ได้อย่างยั่งยืน อยู่ที่อำเภอบ้านธิ จำนวน 100 ราย ซึ่งเป็นสมาชิกของสหกรณ์โคนมจังหวัดลำพูน จำกัด สามารถนำบัญชีมาใช้ประโยชน์ในการวิเคราะห์ต้นทุนการเลี้ยงโคนม ทำให้ได้กำไรจากการเลี้ยงโคนมเพิ่มมากขึ้น



“Innovation for Valuable Information”

สร้างนวัตกรรม เพื่อข้อมูลสารสนเทศที่มีคุณค่า สู่การพัฒนาองค์กรและผู้รับบริการ ให้มีความพร้อมก้าวสู่ยุค Thailand 4.0

โครงการที่ 8 โครงการระบบส่งเสริมการเกษตรแบบแปลงใหญ่

โครงการแปลงใหญ่

เพื่อส่งเสริมให้เกษตรกรในพื้นที่ระบบส่งเสริมการเกษตรแบบแปลงใหญ่ ในพื้นที่จังหวัดลำพูน จำนวนทั้ง 6 แปลง มีความรู้ความเข้าใจ สามารถจัดทำบัญชีต้นทุนอาชีพได้อย่างถูกต้อง และสามารถนำข้อมูลทางบัญชีไปใช้ในการประกอบอาชีพได้อย่างเหมาะสม จนสามารถพัฒนาให้เป็น Smart Farmer



โครงการที่ 9 โครงการศูนย์เรียนรู้การเพิ่มประสิทธิภาพการผลิตสินค้าเกษตร

ศูนย์เรียนรู้การเพิ่มประสิทธิภาพการผลิตสินค้าเกษตร เป็นศูนย์ถ่ายทอดความรู้การจัดการจัดทำบัญชีรับจ่ายในครัวเรือนและบัญชีต้นทุนอาชีพ ให้แก่เกษตรกรและประชาชนทั่วไปที่มีความสนใจอยากทำบัญชี โดยมีครูบัญชีประจำศูนย์ สามารถให้บริการความรู้ด้านการจัดทำบัญชีแก่เกษตรกรที่ขอรับบริการได้ จังหวัดลำพูนมีศูนย์เรียนรู้การเพิ่มประสิทธิภาพการผลิตสินค้าเกษตร จำนวน 8 แห่ง อยู่ในทุกอำเภอ



“Innovation for Valuable Information”

สร้างนวัตกรรม เพื่อข้อมูลสารสนเทศที่มีคุณค่า สู่การพัฒนาองค์กรและผู้รับบริการ ให้มีความพร้อมก้าวสู่ยุค Thailand 4.0

โครงการที่ 10 โครงการสร้างความเชื่อมั่นต่อการทำธุรกรรมทางการเงินของสมาชิกสหกรณ์

เพื่อพิสูจน์ความมีอยู่จริงของข้อมูลทางการเงินของสมาชิกสหกรณ์ ในการมาทำธุรกรรมทางการเงินกับสหกรณ์ทั้งด้าน สินเชื่อ การรับฝากเงิน และการถือหุ้นของสมาชิก เพื่อสร้างความโปร่งใสให้กับสหกรณ์ โดยเป็นการเตือนภัยและป้องปรามการทุจริตจากข้อบกพร่องทางการเงิน อีกทางหนึ่ง ถือเป็นการสร้างความน่าเชื่อถือ แก่มวลสมาชิกที่มีต่อตัวสหกรณ์ รวมถึงเป็นการควบคุมคุณภาพงานสอบบัญชีให้เป็นไปตามมาตรฐานงานสอบบัญชีที่นายทะเบียนสหกรณ์กำหนด



โครงการที่ 11 โครงการเสริมสร้างความรู้ความเข้าใจเศรษฐกิจการเงินขั้นพื้นฐานแก่สมาชิกสหกรณ์



เป็นโครงการเพื่อให้สมาชิกสหกรณ์ได้ตระหนักและมีส่วนร่วมในการตรวจสอบการดำเนินการของสหกรณ์ในฐานะเจ้าของสหกรณ์ เพื่อให้ทราบถึงกระบวนการดำเนินงาน ขั้นตอนการทำธุรกรรมทางการเงินของสหกรณ์ ส่งเสริมให้เกิดความเชื่อมั่น ศรัทธาในสหกรณ์มากขึ้น

“Innovation for Valuable Information”

สร้างนวัตกรรม เพื่อข้อมูลสารสนเทศที่มีคุณค่า สู่การพัฒนาองค์กรและผู้รับบริการ ให้มีความพร้อมก้าวสู่ยุค Thailand 4.0

โครงการที่ 12 เสริมสร้างความสัมพันธ์และพัฒนาบุคลากรรัฐ



ตักบาตรเป็นพระราชกุศล



กิจกรรมออกกำลังกาย



กิจกรรมปลูกต้นไม้



จัดตั้งหน่วยบริการประชาชนวันหยุดสำคัญต่างๆ



กิจกรรมทำความสะอาดสำนักงาน



โครงการเผยแพร่จริยธรรมและความโปร่งใสในสำนักงาน



“Innovation for Valuable Information”

สร้างนวัตกรรม เพื่อข้อมูลสารสนเทศที่มีคุณค่า สู่การพัฒนาองค์กรและผู้รับบริการ ให้มีความพร้อมก้าวสู่ยุค Thailand 4.0

โครงการที่ 13 โครงการส่งเสริมด้านการเกษตร โครงการ 9101 ตามรอยเท้าพ่อ ภายใต้ร่มพระบารมี

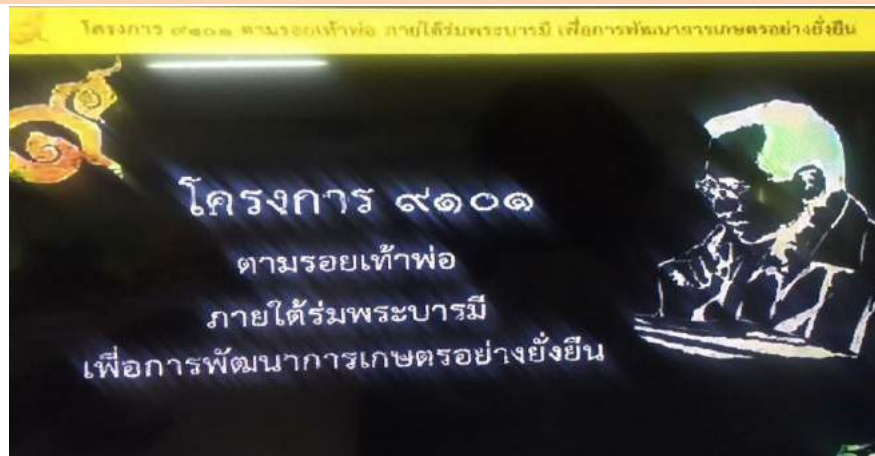

สำนักงานตรวจบัญชีสหกรณ์ลำพูน เป็นหน่วยงานบูรณาการร่วมในการประสานความร่วมมือโครงการ 9101 ตามรอยเท้าพ่อ ใต้ร่มพระบารมี เพื่อการพัฒนาการเกษตรที่ยั่งยืน มีหน้าที่ในการสอนแนะนำการจัดทำบัญชีให้กับชุมชนที่เข้าร่วมโครงการ ติดตามการจัดทำบัญชีของชุมชน และตรวจสอบความถูกต้อง ของการบันทึกบัญชี เพื่อให้เกิดความโปร่งใสในแต่ละชุมชน โดยในจังหวัดลำพูนมีชุมชนเข้าร่วมโครงการทั้งสิ้น 119 โครงการ ใน 94 ชุมชน