



# รายงานประจำปี 2561

สำนักงานตรวจบัญชีสหกรณ์ลำพูน

สำนักงานตรวจบัญชีสหกรณ์ที่ 7

กรมตรวจบัญชีสหกรณ์ กระทรวงเกษตรและสหกรณ์

# สารบัญ

ปรัชญาเศรษฐกิจพอเพียง	1-2
วิสัยทัศน์ พันธกิจ	3
ยุทธศาสตร์ วัฒนธรรมองค์กร กลยุทธ์ ค่านิยม	4-5
ประวัติความเป็นมา	6
หน้าที่ความรับผิดชอบ	7
โครงสร้างสำนักงาน	8-11
เป้าประสงค์และงบประมาณรายจ่าย ปี 2561	12
ผลการดำเนินการและงบประมาณรายจ่ายประจำปี 2561	13-14
สารสนเทศภาวะเศรษฐกิจทางการเงินของสหกรณ์และกลุ่มเกษตรกร ในจังหวัดลำพูน	15-17
ผลงานในโครงการต่าง ๆ ในรอบปีงบประมาณ 2561	18-25



## คำนำ

สำนักงานตรวจบัญชีสหกรณ์ลำพูน เป็นหน่วยงานราชการ สังกัดกรมตรวจบัญชีสหกรณ์ กระทรวงเกษตรและสหกรณ์ มีภารกิจหลักในการตรวจสอบบัญชีสหกรณ์และกลุ่มเกษตรกร ให้บริการวางรูปแบบบัญชี ให้ความรู้และสอนแนะนำด้านการเงินการบัญชี เพื่อเสริมสร้างความเข้มแข็งให้กับสหกรณ์และกลุ่มเกษตรกร ให้สามารถจัดทำงบการเงินได้ด้วยตนเองภายใต้การบริหารงานที่มีระบบการควบคุมภายในที่ดี เพื่อให้สหกรณ์และกลุ่มเกษตรกรใช้เป็นข้อมูลประกอบการตัดสินใจในการบริหารจัดการ และสามารถนำข้อมูลทางบัญชีไปใช้ประโยชน์ได้อย่างทันเหตุการณ์ สามารถพึ่งพาตนเองได้อย่างมั่นคงและยั่งยืน

นอกจากนี้ ยังเป็นกลไกสำคัญในการขับเคลื่อนการเสริมสร้างความรู้ให้แก่เกษตรกร เยาวชน และประชาชนทั่วไป เพื่อให้รู้รายรับ รายจ่าย รู้ต้นทุนการผลิตและมีการออมอย่างเป็นระบบ ส่งผลให้มีการพัฒนาคุณภาพชีวิตของตนเองและชุมชน โดยรายงานฉบับนี้ ได้รวบรวมผลการดำเนินงานที่สำคัญของสำนักงานตรวจบัญชีสหกรณ์ลำพูน ในปีงบประมาณ 2561 มีวัตถุประสงค์เพื่อเผยแพร่ งานในหน้าที่หลักและผลการปฏิบัติงานประจำปี 2561 หวังเป็นอย่างยิ่งว่ารายงานฉบับนี้จะเป็นประโยชน์ต่อหน่วยงานที่เกี่ยวข้องและทุกท่านตามสมควร

สำนักงานตรวจบัญชีสหกรณ์ลำพูน

ตุลาคม 2561

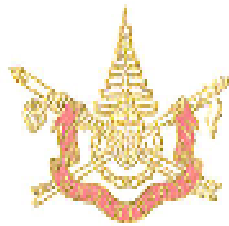

ผู้ปฏิบัติราชการ นอกจากจะต้องรู้งานในหน้าที่อย่างทั่วถึงแล้ว  
ยังจำเป็นต้องรู้ตัวผู้ ประโยชน์และไม่ใช้ประโยชน์ อย่างกระจ่างชัดด้วย.  
งานราชการซึ่งเป็นงานของแผ่นดิน จึงจะดำเนินไปอย่างถูกต้อง  
ตรงตามเป้าหมาย และสำเร็จประโยชน์ที่พึงประสงค์ คือยังความดี  
ความเจริญให้เกิดแก่ประเทศชาติและประชาชนได้แท้จริงและยั่งยืน.

พระที่นั่งอัมพรสถาน พระราชวังดุสิต

วันที่ ๒๕ มีนาคม พุทธศักราช ๒๕๖๑



ขอน้อมนำหลักปรัชญาของเศรษฐกิจพอเพียงมาใช้ในการดำเนินชีวิต และการปฏิบัติงานพร้อมดำรงตนให้สมเกียรติยศของข้าราชการและเจ้าหน้าที่ของรัฐ

ปรัชญาของเศรษฐกิจพอเพียง



เศรษฐกิจ / สังคม / สิ่งแวดล้อม / วัฒนธรรม  
สมดุล / พร้อมรับการเปลี่ยนแปลง

ภูมิปัญญาทางบัญชี สร้างวิถีสู่ออนาคต

- 8 รู้จักออม : รู้จักเก็บออม ทำได้หลายวิธี
- 7 รู้หนี้สิน : ว่างเว้นหนี้สิน ทำได้หลายวิธี
- 6 รู้ต้นทุน กำไร (ขาดทุน) : ลงทุนทำเรื่อง งานได้กำไร ได้ขาดเงิน
- 5 รู้รายจ่าย : ไม่จ่ายเกินรายได้อ่าง หารใช้ สละรายจ่าย สละค่าใช้จ่ายสิ้นเปลือง
- 4 รู้รายรับ : ไม่รับเกินรายจ่าย หารใช้
- 3 ต้องลงมือทำบัญชี : ทำบัญชีรายรับรายจ่าย
- 2 ต้องเอาอบรม : ตั้งใจเรียนรู้การทำบัญชี
- 1 สมัครใจเข้าร่วมโครงการ : ลงทุนเรียนแล้วต้องมาทำบัญชี

บัญชีกับเศรษฐกิจพอเพียง  
นำไปสู่แนวคิดการสร้างวิถีเศรษฐกิจพอเพียง

3 คิด 4 รู้

คิด การ ทำบัญชี มีพอใช้ ไร้พ้ออด



สำนักงานบัญชีสหกรณ์ลำพูน โทร. 08 1240 59 ต่อ 3102, 3103, 3108 โทรสาร 02 255 7168

ทรงมีพระเมตตาให้ความสำคัญกับระบบสหกรณ์



พระราชโอรส  
สมเด็จพระเทพรัตนราชสุดาฯ สยามบรมราชกุมารี  
ในโอกาสที่เสด็จฯ ทอดพระเนตรกิจการของ  
โครงการส่วนพระองค์ สวนจิตรลดา  
และพระราชทานพระราชวโรกาสให้ผู้แทนสหกรณ์ภาคการเกษตร  
และกลุ่มเกษตรกรทั่วประเทศ เข้าเฝ้าฯ ณ  
โครงการส่วนพระองค์ สวนจิตรลดา  
วันจันทร์ ที่ ๑๔ พฤษภาคม ๒๕๖๑

สำหรับท่านที่เป็นตัวแทนสหกรณ์และกลุ่มเกษตรกรทั้งหลาย ข้าพเจ้าใคร่จะปรารภแก่ท่านว่า ความสำเร็จของงานด้านเกษตรกรรม ไม่ได้ขึ้นอยู่กับปริมาณและคุณภาพในการผลิตเท่านั้น หากยังต้องอาศัยปัจจัยอื่น ๆ เช่น กระบวนการแปรรูปผลผลิตที่สะอาดและปลอดภัย ระบบการขนส่งที่รวดเร็วและประหยัดพลังงาน การวางแผนการตลาดที่รัดกุม การบริหารงานสหกรณ์ที่สุจริตเข้มแข็ง การควบคุมบัญชีรายรับรายจ่ายที่ชัดเจนถี่ถ้วน ตลอดจนการกระจายสินค้าที่ทั่วถึงและเหมาะสมแก่กลุ่มเป้าหมายด้วย. เกษตรกรทั้งหลายจึงต้องหมั่นแสวงหาความรู้ให้กว้างขวางรอบด้าน จะได้สามารถพัฒนางานด้านการเกษตรของตนให้ดำเนินก้าวหน้าไปได้อย่างมีประสิทธิภาพ. การที่ท่านทั้งหลายได้มาเข้ารับการอบรมความรู้จากทางราชการ และมาเยี่ยมชมโครงการส่วนพระองค์ในวันนี้ จึงนับว่าเป็นโอกาสอันดียิ่ง ที่แต่ละคนจะได้ศึกษาเรียนรู้วิทยาการใหม่ๆ และได้เห็นตัวอย่างของการวิจัยและการเผยแพร่ความรู้ด้านการเกษตรที่ครบวงจร. หากเกษตรกรทุกท่านจะตั้งใจเรียนรู้หลักวิชาทั้งหลายให้เข้าใจกระจ่าง และศึกษาสังเกตสิ่งๆ ที่พบเห็นอย่างละเอียดถี่ถ้วนแล้ว เชื่อว่าแต่ละคนจะสามารถนำความรู้ ความคิด และประสบการณ์ที่ได้รับไปปรับใช้ ให้เป็นประโยชน์แก่การพัฒนาทางด้านเกษตรกรรมให้ดำเนินก้าวหน้าไปได้อย่างมั่นคง.



วิสัยทัศน์ของกรมตรวจบัญชีสหกรณ์

กรมตรวจบัญชีสหกรณ์  
Cooperative Auditing Department

วิสัยทัศน์กรมตรวจบัญชีสหกรณ์ พ.ศ.2560 - 2564

“ภายในปี 2564  
สหกรณ์และเกษตรกร  
มีระบบบริหารจัดการด้านการเงินการบัญชี  
ที่มีคุณภาพ น่าเชื่อถือ”

“By the Year 2020,  
the Accounting  
and Financial Management Conducts of  
Cooperatives and Farmers  
will be of good quality and reliability.”

พันธกิจกรมตรวจบัญชีสหกรณ์

1. พัฒนาระบบการตรวจสอบบัญชีและระบบควบคุมคุณภาพการตรวจสอบบัญชีสหกรณ์ให้เป็นไปตาม มาตรฐานสากล

2. พัฒนามาตรฐานการบัญชีสหกรณ์และส่งเสริมความรู้การจัดทำบัญชีและ การบริหารจัดการด้านการเงิน การบัญชีแก่สหกรณ์และเกษตรกร

3. เสริมสร้างเสถียรภาพทางการเงินและระบบการควบคุมภายในที่ดีแก่สหกรณ์

4. พัฒนาเทคโนโลยีดิจิทัลและการเตือนภัยทางการเงินแก่สหกรณ์

5. พัฒนาระบบการให้คำปรึกษาแนะนำด้านการเงินการบัญชีแก่สหกรณ์และเกษตรกร



ยุทธศาสตร์กรมตรวจบัญชีสหกรณ์





# “ตรวจบัญชี มีความโปร่งใส ใส่ใจมาตรฐาน พัฒนางานสหกรณ์”

ค่านิยมกรมตรวจบัญชีสหกรณ์



**ค่านิยมกรมตรวจบัญชีสหกรณ์**

<p><b>Accurate</b></p> <p><b>แม่นยำในกฎเกณฑ์</b></p> <p>มีความแม่นยำใน กฎ ระเบียบ ข้อบังคับ และมาตรฐานวิชาชีพบัญชี</p>	<p><b>Development Oriented</b></p> <p><b>พัฒนาให้เติบโต</b></p> <p>มีจิตที่จะพัฒนาสหกรณ์ ให้เติบโตและสามารถแก้ปัญหาที่เกิดขึ้นแก่สหกรณ์ได้</p>	<p><b>Timely</b></p> <p><b>รู้ทันสถานการณ์</b></p> <p>รู้ทันสถานการณ์ เท่าทันสหกรณ์ รู้กลยุทธรัฐบาล ทำงานทันเวลา</p>
<p><b>Understanding</b></p> <p><b>รู้ใจ</b></p> <p>รู้จักผู้รับบริการและผู้มีผลประโยชน์ส่วนร่วม รวมทั้งมีความเข้าใจในสถานการณ์และสภาพแวดล้อม ที่เกี่ยวข้องกับการทำงานอย่างรอบด้าน</p>	<p><b>In-Depth</b></p> <p><b>รู้เชิงลึก</b></p> <p>ต้องรู้เชิงลึกเกี่ยวกับปัญหาที่เกิดขึ้น และสามารถวางแผนการทำงานเพื่อแก้ปัญหา ภายได้สถานการณ์ที่เปลี่ยนแปลงอยู่ตลอดเวลา</p>	<p><b>Opportunity Provider</b></p> <p><b>เพิ่มโอกาสให้พัฒนา</b></p> <p>รู้จักเรียนรู้สิ่งใหม่ ๆ มองทุกอย่างเป็นเรื่องที่ต้องเรียนรู้</p>
		<p><b>Reliable</b></p> <p><b>ไว้วางใจได้ เชื่อถือได้</b></p> <p>มีความซื่อสัตย์ สุจริต เที่ยงตรง และเชื่อถือได้</p>





**ประวัติความเป็นมา**

สำนักงานตรวจบัญชีสหกรณ์ลำพูนเป็นหน่วยงานของกรมตรวจบัญชีสหกรณ์ กระทรวงเกษตรและสหกรณ์ จัดตั้งขึ้นโดยนโยบายของรัฐบาล ซึ่งเห็นว่าสถาบันเกษตรกรที่สำคัญของประเทศ คือ สหกรณ์ทุกประเภทที่รัฐบาลให้การสนับสนุนมาโดยตลอดนั้น ยังมีความจำเป็นที่จะต้องได้รับความช่วยเหลือเพื่อให้สามารถควบคุมการบริหารงานอย่างมีประสิทธิภาพ อันจะช่วยให้สามารถดูแลรักษาทรัพย์สินและประโยชน์ของสถาบันเกษตรกรและของสมาชิกได้โดยรัดกุม รวมทั้ง ดำเนินงานบรรลุวัตถุประสงค์ได้ด้วยความสะดวก และโดยเหตุที่งานในด้านการตรวจสอบและการกำกับแนะนำในด้านการเงินการบัญชีมีความจำเป็นต่อการบริหารธุรกิจและเป็นส่วนสำคัญยิ่งประการหนึ่งที่จะช่วยให้สถาบันเกษตรกรได้เจริญก้าวหน้ามีความมั่นคง กรมตรวจบัญชีสหกรณ์จึงมีนโยบายให้ดำเนินการจัดตั้งสำนักงานตรวจบัญชีสหกรณ์ในส่วนภูมิภาคขึ้น เพื่อสามารถให้บริการด้านการตรวจสอบบัญชีและกำกับแนะนำในด้านการเงินการบัญชีของสถาบันเกษตรกรได้อย่างใกล้ชิด โดยดำเนินการภายใต้โครงการปรับปรุงการบริหารการเงินการบัญชีและประสิทธิภาพของสถาบันเกษตรกรจัดตั้งสำนักงานตรวจบัญชีสหกรณ์ รวม 76 จังหวัด

สำนักงานตรวจบัญชีสหกรณ์ลำพูนได้จัดตั้งขึ้นเมื่อปีพ.ศ.2526 ปัจจุบัน สำนักงานฯ ตั้งอยู่เลขที่ 164 หมู่ 2 ถนนลำพูน - ดอยศรีวิชัย ตำบลเวียงยอง อำเภอเมือง จังหวัดลำพูน รหัสไปรษณีย์ 51000 มีเนื้อที่ 1 ไร่ 2 งาน [แผนที่ตั้งสำนักงานตรวจบัญชีสหกรณ์ลำพูน](#)



**ช่องทางในการติดต่อ**  
 โทรศัพท์:(053)537610,(053)537612  
 โทรสาร:(053)537611  
 E-mail:cadlpn@cad.go.th  
 Hotline : 27989



**หน้าที่ความรับผิดชอบ**

สำนักงานตรวจบัญชีสหกรณ์ลำพูนได้ปรับเปลี่ยนบทบาทและการปฏิบัติงานของสำนักงานฯ เพื่อให้สอดคล้องกับภารกิจของกรมตรวจบัญชีสหกรณ์ และสำนักงานตรวจบัญชีสหกรณ์ที่ 7 และการนำเทคโนโลยีมาใช้ในการปฏิบัติงาน โดยได้แบ่งงานภายในของสำนักงานตรวจบัญชีสหกรณ์เป็น ดังนี้

งานบริหารทั่วไป มีหน้าที่ความรับผิดชอบเกี่ยวกับการบริหารสำนักงาน โดยใช้ระบบ Back office เช่น โปรแกรมระบบสารบรรณ โปรแกรมระบบวินลา เป็นงานระบบการบริหารการเงินการคลังภาครัฐ (GFMS) ดำเนินการเกี่ยวกับการบริหารงานบุคคลการบริหารงบประมาณ และการบริหารพัสดุ

ฝ่ายตรวจสอบและแนะนำด้านการบัญชี มีหน้าที่ความรับผิดชอบเกี่ยวกับ

**1. งานสอบบัญชี**

- สร้างความตื่นตัวในสหกรณ์และกลุ่มเกษตรกรที่รับผิดชอบโดยจัดทำรายงานภาวะเศรษฐกิจของแต่ละสหกรณ์/กลุ่มเกษตรกร และ ประชุมเสนอภาวะเศรษฐกิจทางการเงิน
- ประเมินความพร้อมเบื้องต้นของสหกรณ์และกลุ่มเกษตรกร
- ตรวจสอบบัญชีของสหกรณ์และกลุ่มเกษตรกรให้เป็นไปตามกฎหมาย ระเบียบและมาตรฐานการสอบบัญชีรับรองทั่วไป
- กำกับดูแลงานสอบบัญชีสหกรณ์โดยผู้สอบบัญชีภาคเอกชน

**2. งานมาตรฐานการสอบบัญชี**

- ควบคุมคุณภาพงานสอบบัญชีโดยการสอบทานและให้ความเห็นชอบในผลงานผู้สอบบัญชีให้เป็นไปตามมาตรฐานการสอบบัญชี
- สอบทานความถูกต้องของการกำหนดแนวการสอบบัญชีการปฏิบัติงานตรวจสอบ การแสดงความเห็นต่องบการเงินและจัดทำรายงานการสอบบัญชีของผู้สอบบัญชี จากกระดาษทำการงบการเงินและเปิดเผยข้อมูล รวมทั้งรายงานการสอบบัญชี
- สอบทานวิเคราะห์และประเมินผลการดำเนินงานของสหกรณ์และกลุ่มเกษตรกรจากรายงานการสอบบัญชีซึ่ง งบการเงินและกระดาษทำการของสหกรณ์และกลุ่มเกษตรกร
- สรุปและแจ้งผลการวิเคราะห์ฐานการเงินเพื่อสหกรณ์และกลุ่มเกษตรกรนำไปใช้ประโยชน์ในการบริหารจัดการ

**3. งานเทคโนโลยีสารสนเทศ**

- บันทึกข้อมูลตามระบบงานและประมวลผลข้อมูลการปฏิบัติงานตามกระบวนการตรวจสอบบัญชี
- ประมวลผลข้อมูลภาวะเศรษฐกิจทางการเงินของสหกรณ์และกลุ่มเกษตรกรเพื่อจัดทำเป็นรายงานภาวะเศรษฐกิจทางการเงินรายจังหวัด
- ใช้โปรแกรมช่วยตรวจสอบบัญชีสหกรณ์และกลุ่มเกษตรกรที่ใช้คอมพิวเตอร์ในการบันทึกบัญชี
- แนะนำการใช้และติดตั้งโปรแกรมระบบบัญชีให้สหกรณ์ กลุ่มเกษตรกร และวิสาหกิจชุมชนที่ต้องการและมีความพร้อมในการใช้โปรแกรมในการบันทึกบัญชี

**4. งานชำระบัญชีตรวจสอบบัญชีของผู้ชำระบัญชีสหกรณ์และกลุ่มเกษตรกรที่เลิก**

**5. งานแนะนำด้านการบัญชี** มีหน้าที่ความรับผิดชอบเกี่ยวกับ

- สัมมนานิติศาสตร์และเสริมสร้างความพร้อมของสหกรณ์และกลุ่มเกษตรกรเพื่อรองรับการตรวจสอบบัญชีประจำปี
- ให้ความรู้ด้านการเงินการบัญชีแก่เกษตรกรรายบุคคลตามโครงการเสริมสร้างภูมิปัญญาทางบัญชีแก่เกษตรกรไทย
- ให้ความรู้แก่เกษตรกรกลุ่มเป้าหมายในโครงการต่างๆ อาทิโครงการศูนย์เรียนรู้การเพิ่มประสิทธิภาพการผลิตสินค้าเกษตร, โครงการเกษตรแปลงใหญ่, โครงการเกษตรทฤษฎีใหม่, โครงการคลินิกเกษตรเคลื่อนที่, โครงการกลุ่มอาชีพต่างๆ



โครงสร้างสำนักงาน

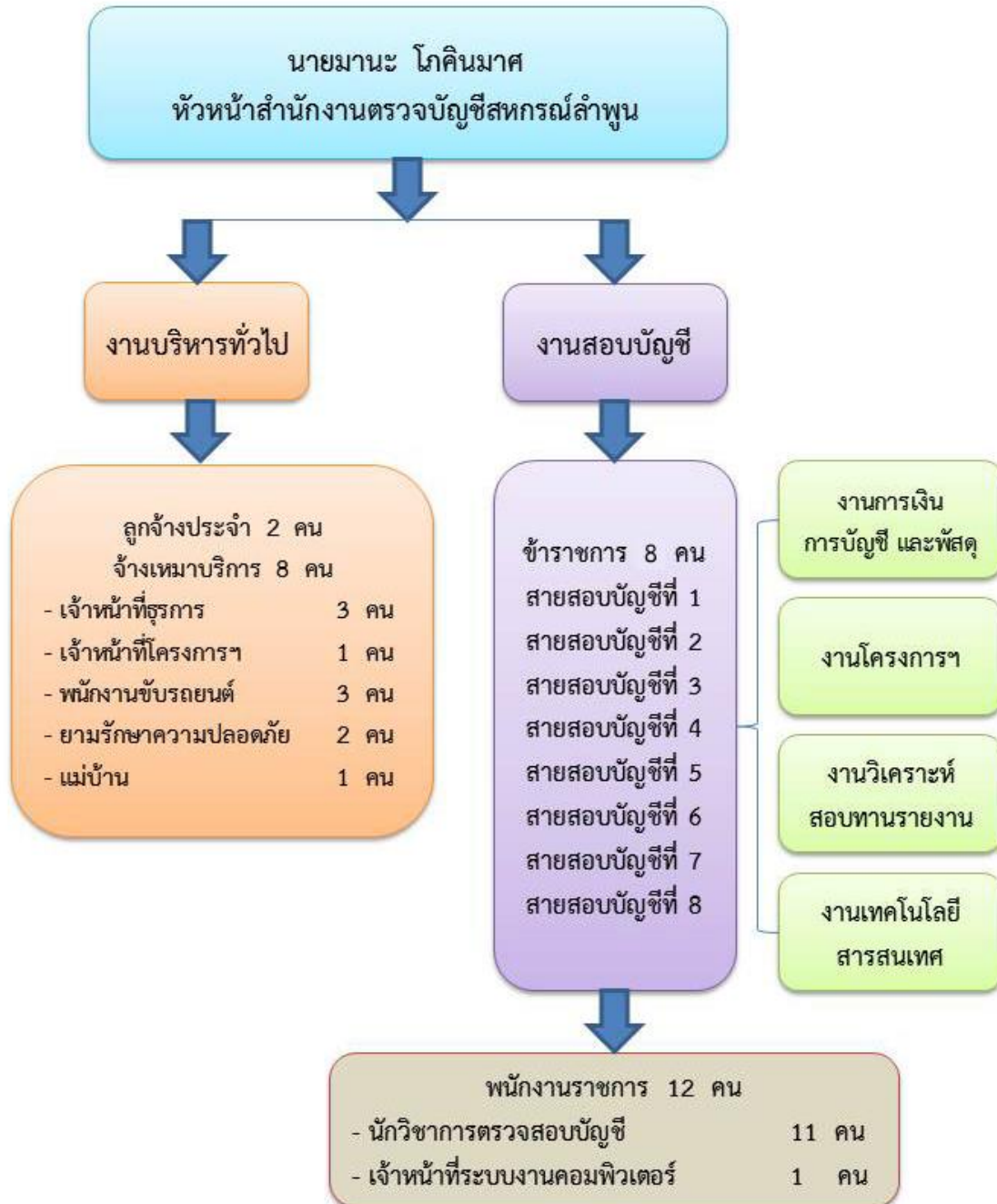



ข้าราชการ



พนักงานราชการ



ลูกจ้างประจำ



ลูกจ้างชั่วคราว





เป้าประสงค์และงบประมาณรายจ่าย 2561

เป้าหมายของสำนักงานตรวจบัญชีสหกรณ์ลำพูน						
ตัวชี้วัด	สถาบันเกษตรกรมีความเข้มแข็งด้านการเงินการบัญชี			ถ่ายทอดความรู้การจัดทำบัญชีผ่านศูนย์เรียนรู้ที่มีประสิทธิภาพการผลิตสินค้าเกษตร	เกษตรกรมีการใช้ข้อมูลทางบัญชีเพื่อพัฒนาอาชีพ	
	ร้อยละของเกษตรกรภาคเกษตรที่จัดทำบัญชีและงบการเงินได้เพิ่มขึ้น	ร้อยละของสหกรณ์ภาคเกษตรมีระดับชั้นคุณภาพการควบคุมภายในที่ดี	ร้อยละของสหกรณ์ภาคเกษตรที่มีเสถียรภาพทางการเงินอยู่ในระดับที่มั่นคง	ร้อยละของศูนย์เรียนรู้การเพิ่มประสิทธิภาพการผลิตสินค้าเกษตรที่มีครูบัญชีประจำศูนย์ สามารถให้บริการความรู้ด้านการจัดทำบัญชีแก่เกษตรกรที่ขอรับบริการได้	ร้อยละของเกษตรกรที่สามารถนำข้อมูลทางบัญชีไปใช้ในการพัฒนาอาชีพ	ร้อยละของเกษตรกรเป้าหมายที่มีความรู้ความเข้าใจในการจัดทำบัญชี
แผนงาน/โครงการ	1. การสอบบัญชีสหกรณ์และกลุ่มเกษตรกร 2. โครงการสร้างความเชื่อมั่นต่อการทำธุรกรรมทางการเงินของสมาชิกสหกรณ์ 3. โครงการเสริมสร้างความรู้พื้นฐานด้านการเงินการบัญชีแก่สหกรณ์และกลุ่มเกษตรกร 4. โครงการเสริมสร้างความรู้ความเข้าใจเศรษฐกิจการเงินขั้นพื้นฐานแก่สมาชิกสหกรณ์ 5. โครงการพัฒนาวิสาหกิจชุมชน			6. โครงการศูนย์เรียนรู้เพิ่มประสิทธิภาพการผลิตสินค้าเกษตร	7. โครงการส่งเสริมการจัดทำบัญชีต้นทุนอาชีพ 8. โครงการพัฒนาเกษตรกรที่ทำบัญชีได้ใช้บัญชีเป็น 9. โครงการพัฒนาเกษตรกรให้ใช้ข้อมูลทางบัญชีอย่างยั่งยืน 10. โครงการระบบส่งเสริมการเกษตรแบบแปลงใหญ่ 11. โครงการพระราชดำริ	

งบประมาณรายจ่าย

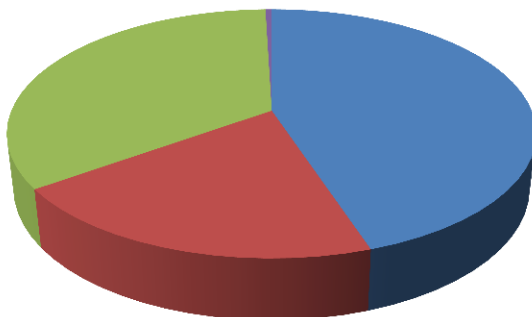

- แผนงานบุคลากรภาครัฐ
- แผนงานบูรณาการพัฒนาศักยภาพการผลิตภาคเกษตร
- แผนงานพื้นฐานด้านการแก้ไขปัญหาความยากจน ลดความเหลื่อมล้ำและสร้างการเติบโตจากภายใน
- แผนงานยุทธศาสตร์ส่งเสริมการดำเนินงานตามแนวทางหลักปรัชญาเศรษฐกิจพอเพียง



ผลการดำเนินการและงบประมาณรายจ่ายประจำปี 2561

ลำดับที่	แผนงาน/ผลผลิต/โครงการ	เป้าหมาย		ผลความก้าวหน้า		งบประมาณ
		จำนวน	หน่วยนับ	งาน/โครงการ		
				ผลการดำเนินงาน	ร้อยละ	
1	โครงการระบบส่งเสริมการเกษตรแบบแปลงใหญ่					730,030.00
	- จำนวนครัวบัญชีประจำแปลงที่ได้รับการอบรม	67	ราย	67	100.00	
	- จำนวนที่อบรมการจัดทำบัญชีต้นทุนอาชีพ (เก	2,025	ราย	2,025	100.00	
	- จำนวนที่กำกับแนะนำการจัดทำบัญชี	2,025	ราย	2,025	100.00	
	- จำนวนที่ติดตามการจัดทำบัญชี	2,025	ราย	2,025	100.00	
	- จำนวนที่กำกับแนะนำการใช้ข้อมูลทางบัญชี (เ	35	ราย	35	100.00	
2	โครงการศูนย์เรียนรู้การเพิ่มประสิทธิภาพการผลิตสินค้าเกษตร					363,930.00
	- การพัฒนาฐานเรียนรู้ด้านบัญชีประจำศูนย์แล้	8	ศูนย์	8	100.00	
	- การพัฒนาศักยภาพครัวบัญชีประจำศูนย์	8	ศูนย์	8	100.00	
3	โครงการส่งเสริมเกษตรกรทฤษฎีใหม่					161,970.00
	- จำนวนครัวบัญชีที่ได้รับการอบรม	12	ราย	12	100.00	
	- จำนวนที่อบรมการจัดทำบัญชีต้นทุนอาชีพ (เก	353	ราย	353	100.00	
	- จำนวนที่กำกับแนะนำการจัดทำบัญชี	353	ราย	353	100.00	
	- จำนวนที่ติดตามการจัดทำบัญชี	353	ราย	353	100.00	
	- จำนวนที่กำกับแนะนำการใช้ข้อมูลทางบัญชี (เ	11	ราย	11	100.00	
4	โครงการบริหารจัดการพื้นที่เกษตรกรรม					66,560.00
	- จำนวนครัวบัญชีที่ได้รับการอบรม	1	ราย	1	100.00	
	- จำนวนที่อบรมการจัดทำบัญชีต้นทุนอาชีพ	10	ราย	8	80.00	
5	โครงการส่งเสริมการดำเนินงานอันเนื่องมาจากพระราชดำริ					30,000.00
	โครงการคลินิกเกษตรเคลื่อนที่					
	- จัดนิทรรศการคลินิกจังหวัดเคลื่อนที่	12	ครั้ง	13	108.33	
	- จำนวนผู้รับบริการ		ราย	660		





ลำดับที่	แผนงาน/ผลผลิต/โครงการ	เป้าหมาย		ผลความก้าวหน้า		งบประมาณ
		จำนวน	หน่วยนับ	งาน/โครงการ		
				ผลการดำเนินงาน	ร้อยละ	
6	เกษตรกร เยาวชน และประชาชนกลุ่มเป้าหมายได้รับการพัฒนาศักยภาพด้านบัญชี					
	6.1 โครงการส่งเสริมการจัดทำบัญชีต้นทุนอาชีพ					195,200.00
	- จำนวนครูบัญชีที่ได้รับการอบรม	40	ราย	40	100.00	
	- จำนวนที่อบรมการจัดทำบัญชีต้นทุนอาชีพ	1,200	ราย	1200	100.00	
	- จำนวนที่กำกับแนะนำการใช้ข้อมูลทางบัญชี	240	ราย	240	100.00	
	- จำนวนที่ติดตามการจัดทำบัญชีต้นทุนอาชีพ	240	ราย	240	100.00	
	- จำนวนที่มีความรู้ความเข้าใจในการจัดทำบัญชี		ราย	840		
	6.2 โครงการพัฒนาเกษตรกรที่ทำบัญชีได้ใช้บัญชีเป็น					28,800.00
	- จำนวนที่อบรมการใช้ข้อมูลทางบัญชีในการประกอบอาชีพ	180	ราย	180	100.00	
	- จำนวนที่กำกับแนะนำการใช้ข้อมูลทางบัญชี	180	ราย	180	100.00	
	- จำนวนที่ติดตามการจัดทำบัญชี	180	ราย	180	100.00	
	- จำนวนที่มีความรู้ความเข้าใจในการจัดทำบัญชี		ราย	126		
	6.3 โครงการพัฒนาเกษตรกรให้ใช้ข้อมูลทางบัญชีอย่างยั่งยืน					16,000.00
	- จำนวนที่อบรมการเพิ่มศักยภาพในการประกอบอาชีพ	100	ราย	100	100.00	
	- จำนวนที่กำกับแนะนำการใช้ข้อมูลทางบัญชี	100	ราย	100	100.00	
	- จำนวนที่ติดตามการจัดทำบัญชี	100	ราย	100	100.00	
	- จำนวนที่มีความรู้ความเข้าใจในการจัดทำบัญชี		ราย	70		
7	สหกรณ์และสถาบันเกษตรกรได้รับการพัฒนาและเสริมสร้างความเข้มแข็ง					
	7.1 การตรวจสอบบัญชีสหกรณ์และกลุ่มเกษตรกร					1,709,450.00
	1) ตรวจสอบบัญชี					
	- สอบบัญชีระหว่างปี	107	แห่ง	107	100.00	
	- สอบบัญชีประจำปี	108	แห่ง	97	89.81	
	2) ตรวจสอบแนะนำการจัดทำบัญชี	17	แห่ง	17	100.00	
	- การเข้าตรวจแนะนำการบัญชี	3	แห่ง	3	100.00	
	- การติดตามการเสนอเลิก	14	แห่ง	14	100.00	
	- สอบบัญชีประจำปี	2	แห่ง	2	100.00	
	7.2 โครงการเสริมสร้างความรู้ความเข้าใจเศรษฐกิจการเงินขั้นพื้นฐานแก่สมาชิกสหกรณ์					100,000.00
	- จำนวนที่อบรมให้ความรู้แก่สมาชิกสหกรณ์	250	ราย	250	100.00	
	7.3 โครงการสร้างความเชื่อมั่นต่อการทำธุรกรรมทางการเงินของสมาชิกสหกรณ์					17,500.00
	- จำนวนสมาชิกที่ดำเนินการยืนยันยอด	250	ราย	250	100.00	
	- วิเคราะห์โครงสร้างเงินทุนและความเสี่ยง	2	แห่ง	2	100.00	
	- กำกับ ณ ที่ทำการสหกรณ์	2	แห่ง	2	100.00	



สารสนเทศภาวะเศรษฐกิจทางการเงินของสหกรณ์และกลุ่มเกษตรกรในจังหวัดลำพูน

ผลการประเมินอัตราส่วนมาตรฐานทางการเงินของสหกรณ์และกลุ่มเกษตรกร

Page 1 of 1

**อัตราส่วนทางการเงิน**

สหกรณ์การเกษตร

ประเภท : สหกรณ์การเกษตร

สำหรับงวดรายปี ณ วันที่ 30/09/2561

**ความเพียงพอของเงินทุนต่อความเสี่ยง (Capital Strength)**

อัตราส่วนหนี้สินต่อทุน :	0.963 เท่า
อัตราส่วนทุนสำรองต่อสินทรัพย์ :	0.043 เท่า
อัตราการเติบโตของสหกรณ์ :	81.223 %
อัตราการเติบโตของหนี้ :	126.710 %
อัตราผลตอบแทนต่อส่วนของทุน :	9.076 %

**คุณภาพสินทรัพย์ (Asset Quality)**

อัตราหนี้ค้างชำระ :	10.972 %
อัตราหมุนของสินทรัพย์ :	0.211 รอบ
อัตราผลตอบแทนต่อสินทรัพย์ :	4.813 %
อัตราการเติบโตของสินทรัพย์ :	101.011 %

**ขีดความสามารถในการบริหาร (Management Ability)**

อัตราการเติบโตของธุรกิจ :	-3.941 %
---------------------------	----------

**การหักกำไร (Earning Sufficiency)**

กำไรต่อสมาชิก :	5,734.615 บาท
เงินออมต่อสมาชิก :	110,433.576 บาท
หนี้สินต่อสมาชิก :	148,173.652 บาท
อัตราค่าใช้จ่ายดำเนินงานต่อกำไร :	17.006 %
อัตราการเติบโตของทุนสำรอง :	136.856 %
อัตราการเติบโตของทุนสะสมอื่น :	16.959 %
อัตราการเติบโตของกำไร/ขาดทุน :	84.031 %
อัตรากำไรสุทธิ :	22.742 %

**สภาพคล่อง (Liquidity)**

อัตราส่วนทุนหมุนเวียน :	2.284 เท่า
อัตราหมุนของสินค้า :	9.887 ครั้ง
อายุเฉลี่ยสินค้า :	36.918 วัน
อัตราลูกหนี้ระยะสั้นที่ชำระได้ตามกำหนด :	89.028 %

สงวนลิขสิทธิ์ โดยกรมตรวจบัญชีสหกรณ์



**ผลการประเมินอัตราส่วนมาตรฐานทางการเงินของสหกรณ์และกลุ่มเกษตรกรในภาพรวม**

รายการ	สหกรณ์การเกษตร	ออมทรัพย์	เครดิตยูเนียน	บริการ	กลุ่มเกษตรกร	รวม
จำนวนสหกรณ์/กลุ่มเกษตรกร(แห่ง)	41.00	12.00	3.00	5.00	48.00	109.00
จำนวนสมาชิก (คน)	72,006.00	13,709.00	1,683.00	513.00	6,355.00	94,266.00
อัตราส่วนหนี้สินต่อทุน	1.29	0.92	0.50	1.64	0.86	0.96
หนี้สินทั้งสิ้น	1,232,641,452.06	6,108,476,184.45	16,542,271.94	11,951,731.80	25,195,757.84	7,394,807,398.09
ทุนของสหกรณ์	952,998,069.20	6,653,854,469.76	33,032,860.72	7,306,839.86	29,348,800.83	7,676,541,040.37
อัตราส่วนทุนสำรองต่อสินทรัพย์	0.08	0.04	0.06	0.15	0.25	0.04
ทุนสำรอง	169,603,010.71	457,365,113.42	2,931,737.55	2,839,511.45	13,524,930.24	646,264,303.37
สินทรัพย์ทั้งสิ้น	2,185,639,521.26	12,762,330,654.21	49,575,132.66	19,258,571.66	54,544,558.67	15,071,348,438.46
อัตราการเจริญเติบโตของสหกรณ์	7.23	102.82	6.03	(11.09)	7.72	81.22
ทุนของสหกรณ์งวดปัจจุบัน	952,998,069.20	6,653,854,469.76	33,032,860.72	7,306,839.86	29,348,800.83	7,676,541,040.37
ทุนของสหกรณ์งวดก่อน	888,761,507.99	3,280,594,310.65	31,155,059.29	8,218,058.46	27,244,250.88	4,235,973,187.27
อัตราการเติบโตของหนี้	3.53	203.07	(17.43)	(2.50)	7.73	126.71
หนี้สินทั้งสิ้นสิ้นงวดปัจจุบัน	1,232,641,452.06	6,108,476,184.45	16,542,271.94	11,951,731.80	25,195,757.84	7,394,807,398.09
หนี้สินทั้งสิ้นสิ้นงวดก่อน	1,190,555,756.82	2,015,560,065.66	20,035,285.67	12,258,175.62	23,386,858.85	3,261,796,142.62
อัตราผลตอบแทนต่อส่วนของทุน	6.09	9.73	4.52	2.70	7.41	9.12
กำไรสุทธิ	56,104,172.52	483,292,505.22	1,452,136.49	209,740.42	2,097,880.17	543,156,434.82
ทุนของสหกรณ์ถัวเฉลี่ย	920,879,788.60	4,967,224,390.21	32,093,960.01	7,762,449.16	28,296,525.86	5,956,257,113.84
อัตราหนี้ค้างชำระ	40.53	0.08	49.27	6.96	27.32	10.97
หนี้ไม่สามารถชำระได้ตามกำหนด	164,614,884.45	962,100.00	8,716,022.00	718,467.00	9,244,280.06	184,255,753.51
หนี้ที่ถึงกำหนดชำระ	406,154,792.25	1,211,294,385.81	17,690,053.00	10,323,461.32	33,840,530.27	1,679,303,222.65
อัตราหมุนของสินทรัพย์	0.68	0.14	0.13	0.17	0.44	0.28
ขาย/บริการ (รายได้ธุรกิจหลัก)	1,457,489,793.20	902,668,426.59	3,315,799.58	1,668,449.70	11,867,503.82	2,377,009,972.89
สินทรัพย์ทั้งสิ้นถัวเฉลี่ย	2,132,478,393.04	6,381,165,327.11	24,787,566.33	9,629,285.83	27,272,279.34	8,575,332,851.65
อัตราผลตอบแทนต่อสินทรัพย์	2.63	7.57	5.86	2.18	7.69	6.33
กำไรจากการดำเนินงาน	56,104,172.52	483,292,505.22	1,452,136.49	209,740.42	2,097,880.17	543,156,434.82
สินทรัพย์ทั้งสิ้นถัวเฉลี่ย	2,132,478,393.04	6,381,165,327.11	24,787,566.33	9,629,285.83	27,272,279.34	8,575,332,851.65
อัตราการเติบโตของสินทรัพย์	5.11	140.97	(3.16)	(5.95)	7.73	101.01
สินทรัพย์ทั้งสิ้นสิ้นงวดปัจจุบัน	2,185,639,521.26	12,762,330,654.21	49,575,132.66	19,258,571.66	54,544,558.67	15,071,348,438.46
สินทรัพย์ทั้งสิ้นสิ้นงวดก่อน	2,079,317,264.81	5,296,154,376.31	51,190,344.96	20,476,234.08	50,631,109.53	7,497,769,329.69
อัตราการเติบโตของธุรกิจ	5.86	(8.43)	4.75	(17.64)	(0.45)	(3.94)
ปริมาณธุรกิจงวดปัจจุบัน	2,733,574,250.89	5,175,352,245.55	20,853,990.14	12,991,516.23	38,692,668.49	7,981,464,671.30
ปริมาณธุรกิจงวดก่อน	2,582,286,059.95	5,652,107,356.37	19,908,076.25	15,773,230.68	38,867,799.34	8,308,942,522.59
กำไรต่อสมาชิก	779.16	35,253.67	862.83	408.85	330.11	5,761.95
กำไรสุทธิ	56,104,172.52	483,292,505.22	1,452,136.49	209,740.42	2,097,880.17	543,156,434.82
จำนวนสมาชิก	72,006.00	13,709.00	1,683.00	513.00	6,355.00	94,266.00
เงินออมต่อสมาชิก	23,364.38	606,398.73	22,374.06	11,790.17	1,720.21	106,614.60
เงินฝากสมาชิก	991,180,810.27	3,048,574,368.56	7,883,169.29	2,305,808.21	925,079.06	4,050,869,235.39
ทุนเรือนหุ้น	691,194,696.50	5,264,545,790.00	29,772,380.00	3,742,550.00	10,006,852.00	5,999,262,268.50
หนี้สินต่อสมาชิก	19,942.18	915,970.64	21,444.29	31,153.84	5,612.42	149,372.39
ลูกหนี้เงินกู้	1,325,521,219.26	12,557,041,482.68	35,813,434.65	15,971,555.15	32,417,253.40	13,966,764,945.14
ลูกหนี้การค้า	110,435,194.20	-	277,300.00	-	3,249,695.82	113,962,190.02
ลูกหนี้ค่าบริการอื่น	-	-	-	10,367.00	-	10,367.00

รายการ	สหกรณ์การเกษตร	ออมทรัพย์	เครดิตยูเนียน	บริการ	กลุ่มเกษตรกร	รวม
<b>อัตราค่าใช้จ่ายดำเนินงานต่อกำไร</b>	<b>48.91</b>	<b>11.03</b>	<b>63.56</b>	<b>84.78</b>	<b>35.14</b>	<b>17.01</b>
ค่าใช้จ่ายดำเนินงาน	53,722,879.90	70,892,553.82	2,533,366.15	1,168,597.70	1,136,635.14	129,454,032.71
กำไรก่อนหักค่าใช้จ่ายดำเนินงาน	109,831,058.82	642,789,468.40	3,985,502.64	1,378,338.12	3,234,515.31	761,218,883.29
<b>อัตราการเติบโตของทุนสำรอง</b>	<b>990.41</b>	<b>91.55</b>	<b>7.07</b>	<b>(5.94)</b>	<b>5.91</b>	<b>136.86</b>
ทุนสำรองงวดปัจจุบัน	169,603,010.71	457,365,113.42	2,931,737.55	2,839,511.45	13,524,930.24	646,264,303.37
ทุนสำรองงวดก่อน	15,554,066.34	238,769,813.29	2,738,273.07	3,018,691.66	12,770,639.97	272,851,484.33
<b>อัตราการเติบโตของทุนสะสมอื่น</b>	<b>(16.70)</b>	<b>45.84</b>	<b>(3.95)</b>	<b>3.67</b>	<b>21.59</b>	<b>16.96</b>
ทุนสะสมอื่นงวดปัจจุบัน	46,993,386.35	95,887,151.63	389,128.82	515,037.99	3,864,323.00	147,649,027.79
ทุนสะสมอื่นงวดก่อน	56,412,306.73	65,747,541.32	405,118.82	496,805.01	3,178,238.72	126,240,010.60
<b>อัตราการเติบโตของกำไร</b>	<b>4.81</b>	<b>103.67</b>	<b>122.22</b>	<b>(38.87)</b>	<b>8.93</b>	<b>84.91</b>
กำไรสุทธิงวดปัจจุบัน	56,104,172.52	483,292,505.22	1,452,136.49	209,740.42	2,097,880.17	543,156,434.82
กำไรสุทธิงวดก่อน	53,526,982.24	237,294,100.17	653,464.52	343,122.79	1,925,958.68	293,743,628.40
<b>อัตรากำไรสุทธิ</b>	<b>3.85</b>	<b>53.54</b>	<b>43.79</b>	<b>12.57</b>	<b>17.68</b>	<b>22.85</b>
กำไรสุทธิ	56,104,172.52	483,292,505.22	1,452,136.49	209,740.42	2,097,880.17	543,156,434.82
ขาย/บริการ (รายได้ธุรกิจหลัก)	1,457,489,793.20	902,668,426.59	3,315,799.58	1,668,449.70	11,867,503.82	2,377,009,972.89
<b>อัตราส่วนทุนหมุนเวียน</b>	<b>0.96</b>	<b>2.60</b>	<b>1.51</b>	<b>1.01</b>	<b>2.53</b>	<b>2.28</b>
สินทรัพย์หมุนเวียน	1,091,053,969.80	12,723,222,126.71	21,576,161.55	10,892,754.50	51,901,804.16	13,898,646,816.72
หนี้สินหมุนเวียน	1,137,189,947.45	4,901,419,484.45	14,301,070.02	10,762,851.80	20,527,082.15	6,084,200,435.87
<b>อัตราหมุนของสินค้า</b>	<b>9.86</b>					<b>9.86</b>
ต้นทุนสินค้าขาย	407,448,818.55	-	-	-	7,673,113.77	415,121,932.32
สินค้าคงเหลือถัวเฉลี่ย	41,322,054.64	-	-	-	665,758.23	41,987,812.87
<b>อัตราลูกหนี้ระยะสั้นที่ชำระได้ตามกำหนด</b>	<b>59.47</b>	<b>99.92</b>	<b>50.73</b>	<b>93.04</b>	<b>72.68</b>	<b>89.03</b>
ลูกหนี้ระยะสั้นที่ชำระได้ตามกำหนด	241,539,907.80	1,210,332,285.81	8,974,031.00	9,604,994.32	24,596,250.21	1,495,047,469.14
ลูกหนี้ระยะสั้นที่ถึงกำหนดชำระ	406,154,792.25	1,211,294,385.81	17,690,053.00	10,323,461.32	33,840,530.27	1,679,303,222.65

### ปริมาณธุรกิจของสหกรณ์และกลุ่มเกษตรกรในจังหวัดลำพูน

รายการ	สหกรณ์การเกษตร	ออมทรัพย์	เครดิตยูเนียน	บริการ	กลุ่มเกษตรกร	รวม
สหกรณ์/กลุ่มเกษตรกร(แห่ง)	41.00	12.00	3.00	5.00	48.00	109.00
จำนวนสมาชิก (คน)	72,006.00	13,709.00	1,683.00	513.00	6,355.00	94,266.00
<b>ปริมาณธุรกิจ(หน่วย:บาท)</b>	<b>2,733,574,251.00</b>	<b>5,175,352,245.00</b>	<b>20,853,990.14</b>	<b>12,991,516.23</b>	<b>38,692,668.49</b>	<b>7,981,464,670.86</b>
ธุรกิจเงินให้กู้ยืม	683,704,875.00	3,314,281,393.00	14,889,500.00	11,167,500.00	29,635,077.00	4,053,678,345.00
ธุรกิจเงินรับฝาก	750,252,245.00	1,861,070,852.00	5,964,490.14	1,486,456.23	245,403.99	2,619,019,447.36
ธุรกิจจัดหาสินค้ามาจำหน่าย	427,471,425.00	-	-	4,620.00	8,184,594.50	435,660,639.50
ธุรกิจรวบรวมผลิตผล	758,281,034.00	-	-	-	19,150.00	758,300,184.00
ธุรกิจแปรรูปสินค้า	109,814,892.00	-	-	-	412,200.00	110,227,092.00
ธุรกิจให้บริการส่งเสริมการเกษตร	4,049,780.00	-	-	332,940.00	196,243.00	4,578,963.00

## ผลงานในโครงการต่างๆ ในรอบปีงบประมาณ 2561

แผนงาน : พื้นฐานด้านการแก้ไขปัญหาความยากจนลดความเหลื่อมล้ำและสร้างการเติบโตจากภายใน

ผลผลิต : สหกรณ์และสถาบันเกษตรกรได้รับการพัฒนา

### กิจกรรมตรวจสอบบัญชีสหกรณ์และกลุ่มเกษตรกร

เพื่อให้สหกรณ์และกลุ่มเกษตรกรได้รับการตรวจสอบบัญชี สามารถใช้ประโยชน์จากผลการตรวจสอบบัญชี และข้อสังเกตจากผู้สอบบัญชีไปปรับปรุงการบริหารจัดการและอำนวยความสะดวกแก่มวลสมาชิกโดยรวม และเสริมสร้างความเข้มแข็งโปร่งใสและพึ่งพาตนเองได้ให้แก่สหกรณ์และกลุ่มเกษตรกร กิจกรรมกระบวนการงานสอบบัญชีเป็นไปตามมาตรฐานวิชาชีพการสอบบัญชี ในปี 2561 จังหวัดลำพูนมีสหกรณ์และกลุ่มเกษตรกรทั้งในภาคเกษตรและนอกภาคเกษตรที่ได้รับการตรวจสอบบัญชีประจำปีจากสำนักงานตรวจบัญชีสหกรณ์ลำพูน จำนวนทั้งสิ้น 107 แห่ง แยกเป็นสหกรณ์ 60 แห่งและกลุ่มเกษตรกรอีก 47 แห่ง



### โครงการเสริมสร้างความรู้ความเข้าใจและเตรียมความพร้อมแก่สหกรณ์และกลุ่มเกษตรกร

(สหกรณ์ 60 แห่ง, กลุ่มเกษตรกร 47 แห่ง)



**โครงการสร้างความเชื่อมั่นต่อการทำธุรกรรมทางการเงินของสมาชิกสหกรณ์**

เพื่อพิสูจน์ความมีอยู่จริงของข้อมูลทางการเงินของสมาชิกสหกรณ์ ในการมาทำธุรกรรมทางการเงินกับสหกรณ์ เพื่อสร้างความโปร่งใสให้กับสหกรณ์ โดยเป็นการเตือนภัยและป้องปรามการทุจริตจากข้อบกพร่องทางการเงิน อีกทางหนึ่ง ถือเป็นการสร้างความน่าเชื่อถือแก่มวลสมาชิกที่มีต่อตัวสหกรณ์ รวมถึงเป็นการควบคุมคุณภาพงานสอบบัญชีให้เป็นไปตามมาตรฐานงานสอบบัญชีที่นายทะเบียนสหกรณ์กำหนด



**โครงการเสริมสร้างความรู้ความเข้าใจเศรษฐกิจการเงินขั้นพื้นฐานแก่สมาชิกสหกรณ์**



เป็นโครงการเพื่อให้สมาชิกสหกรณ์ได้ตระหนักและมีส่วนร่วมในการตรวจสอบการดำเนินการของสหกรณ์ในฐานะเจ้าของสหกรณ์ เพื่อให้ทราบถึงกระบวนการดำเนินงาน ขั้นตอนการทำธุรกรรมทางการเงินของสหกรณ์ ส่งเสริมให้เกิดความเชื่อมั่น ศรัทธาในสหกรณ์มากขึ้น เป้าหมาย อบรม 5 สหกรณ์ สมาชิก 250 ราย

### โครงการสอนแนะนำการจัดทำบัญชีต้นทุนอาชีพ



เพื่อเกษตรกรและประชาชนทั่วไปสามารถเรียนรู้การจัดทำบัญชี รับ-จ่ายในครัวเรือน และบัญชีต้นทุนประกอบอาชีพ ได้ด้วยตนเอง สามารถวิเคราะห์รายรับรายจ่าย แยกประเภทรายการต้นทุนแต่ละอาชีพได้เพื่อนำข้อมูลทางบัญชีไปใช้ประโยชน์ในการประกอบอาชีพ และในครัวเรือนได้อย่างเหมาะสม ตามแนวทางปรัชญาเศรษฐกิจพอเพียง โดยมี ครูบัญชีอาสาในพื้นที่เป็นพี่เลี้ยงในการจัดทำบัญชี ปี 2561 มีเกษตรกรได้รับการสอนแนะนำบัญชีต้นทุนอาชีพ ทั้งสิ้น 1,200 คน ใน 8 อำเภอ

### กิจกรรมฝึกอบรมการใช้ข้อมูลทางบัญชีในการประกอบอาชีพ

เป็นโครงการที่ต่อยอดโครงการบัญชีต้นทุนอาชีพ เพื่อพัฒนาให้เกษตรกรที่เคยรับสอนแนะนำการทำบัญชีสามารถจัดทำบัญชีต้นทุนอาชีพและใช้ประโยชน์จากข้อมูลทางบัญชี โดยการรู้จักการจำแนก รายได้ รายจ่าย รู้จักคิดประติดประต่อเปรียบเทียบ รายได้รายจ่าย ฝึกนิสัยการใช้เงิน สร้างนิสัยการออม เพื่อกำหนดทิศทาง วางแผนการดำเนินชีวิตของตนเองต่อไป



### กิจกรรมพัฒนาเกษตรกรให้ใช้ข้อมูลบัญชีอย่างยั่งยืน

เป็นโครงการที่ต่อยอดโครงการบัญชีต้นทุนอาชีพ และโครงการทำบัญชีได้ใช้บัญชีเป็น เพื่อพัฒนาให้เกษตรกรจัดทำบัญชีต้นทุนอาชีพและใช้ประโยชน์จากข้อมูลทางบัญชี มาวิเคราะห์ตนเองเป็นประจำสม่ำเสมอ จนสามารถเป็นเกษตรกรต้นแบบด้านการจัดทำบัญชีต้นทุนอาชีพที่สามารถเป็นแบบอย่างให้กับเกษตรกรอื่นทั่วไปได้เห็นถึงความสำเร็จจากการใช้ประโยชน์จากการบันทึกบัญชีได้อย่างแท้จริง



**โครงการพระราชดำริ**

**โครงการจังหวัดเคลื่อนที่ บำบัดทุกข์ บำรุงสุข**  
สำนักงานตรวจบัญชีสหกรณ์ลำพูนเข้าร่วมโครงการ  
คืนความสุขให้ประชาชน จังหวัดเคลื่อนที่หน่วย  
บำบัดทุกข์ บำรุงสุข ของจังหวัดลำพูน โดยออกหน่วย  
ให้บริการประชาชนด้านบัญชีรับจ่ายบัญชีต้นทุนอาชีพ  
ส่งเสริมการออมตามรอยเศรษฐกิจพอเพียงให้แก่  
ประชาชนทุกอำเภอทั้ง 8 อำเภอ จำนวน 12 ครั้ง  
ในรอบปีงบประมาณ 2561



**โครงการคลินิกเกษตรเคลื่อนที่**

โครงการคลินิกเกษตรเคลื่อนที่ ให้บริการคำปรึกษา  
แนะนำ แก้ปัญหาด้านบัญชีแก่ผู้รับบริการที่มีความสนใจ  
ในการจัดทำบัญชี

สำนักงานตรวจบัญชีสหกรณ์ลำพูน สอนแนะนำการ  
จัดทำบัญชีรับ-จ่ายในครัวเรือน และบัญชีต้นทุนประกอบอาชีพ  
ได้ออกหน่วยพื้นที่ให้บริการประชาชน ในจังหวัดลำพูน  
จำนวน 4 ครั้ง ในรอบปี 2561





แผนงาน : พัฒนาเกษตรกรรายยั่งยืน และเสริมสร้างความเข้มแข็งของเกษตรกรอย่างเป็นระบบ

### โครงการทฤษฎีใหม่

ทฤษฎีใหม่ คือ ทฤษฎีแห่งการใช้น้ำและการบริหารงาน พัฒนาการเกษตรแผนใหม่ เน้นถึงเกษตรกรรายย่อยที่มีพื้นที่ทำกินน้อย สามารถเลี้ยงตนเองได้ สามารถผลิตข้าวให้เพียงพอต่อการบริโภคทั้งปี มีพืชผักและอาหารโปรตีนจากการเลี้ยงสัตว์ ไร่บริโภคหากมีเหลือค่อยจำหน่าย โดยแนวคิดของเกษตรทฤษฎีใหม่มีแนวคิดแบ่งพื้นที่ ออกเป็น 30-30-30-10 คือขุดสระ ปลูกข้าว ปลูกพืชไร่/พืชสวนและที่อยู่อาศัย ตามลำดับ



กรมตรวจบัญชีสหกรณ์ในฐานะเป็นหน่วยงานหนึ่งในหน่วยงานสังกัดกระทรวงเกษตรและสหกรณ์ ได้รับผิดชอบในการสอนแนะนำการจัดทำบัญชีต้นทุนอาชีพให้แก่เกษตรกรทุกรายที่เข้าร่วมโครงการ ในปี 2561 มีเกษตรกรเข้าร่วมทั้งสิ้น 353 ราย



### โครงการระบบส่งเสริมการเกษตรแบบแปลงใหญ่

เพื่อส่งเสริมให้เกษตรกรในพื้นที่ระบบส่งเสริมการเกษตรแบบแปลงใหญ่เป็นเกษตรกรมีความเข้มแข็งและพัฒนาให้เป็น Smart Farmer ด้านการจัดทำบัญชีต้นทุนอาชีพรายอาชีพ สามารถนำข้อมูลทางบัญชีไปใช้ประโยชน์ในการประกอบอาชีพได้อย่างเหมาะสม ซึ่งข้อมูลบัญชีรายบุคคลของเกษตรกรจะเป็นเครื่องมือที่ใช้บังคับใช้ได้ อย่างเป็นรูปธรรมในเรื่องการลดต้นทุนผลิตทางการเกษตร การเพิ่มรายได้ การปรับเปลี่ยนอาชีพและการวางแผนทางการตลาด รวมทั้ง การเข้าถึงแหล่งเงินทุนของเกษตรกร



### โครงการศูนย์เรียนรู้การเพิ่มประสิทธิภาพการผลิตสินค้าเกษตร(ศพก.)

โครงการศูนย์เรียนรู้การเพิ่มประสิทธิภาพการผลิตสินค้าเกษตร เป็นศูนย์เรียนรู้ที่จัดตั้งขึ้นเพื่อเป็นแหล่งเรียนรู้อะไร การผลิตสินค้าเกษตรของชุมชน (อำเภอ) เป็นศูนย์กลางการบริการและแลกเปลี่ยนความรู้ข้อมูลข่าวสาร มีฐาน การเรียนรู้เกี่ยวกับการเกษตรด้านต่างๆ ตามกิจกรรมของเกษตรกรต้นแบบ รวมถึงฐานการเรียนรู้เกี่ยวกับการ จัดทำบัญชี เนื่องด้วยบัญชีเป็นตัวสรุปบอกความสำเร็จของเกษตรกรต้นแบบได้เป็นอย่างดี เพราะบัญชีเป็นเครื่องมือ ที่ใช้ชี้วัดผลในเรื่องการลดต้นทุนผลิตทางการเกษตร การเพิ่มรายได้ และการวางแผนทางการตลาด จังหวัดลำพูน มีศูนย์เรียนรู้การเพิ่มประสิทธิภาพการผลิตสินค้าเกษตร จำนวน 8 แห่ง อยู่ในทุกอำเภอ



### โครงการ Agri-Map

การจัดโซนนิ่งภาคเกษตรหรือการบริหารจัดการพื้นที่เกษตรกรรมของเกษตรกรในแต่ละจังหวัด ให้มีความเหมาะสม กับชนิดของดินและปริมาณน้ำในพื้นที่ ซึ่งหากไม่มีความเหมาะสมจะต้องมีการปรับเปลี่ยนให้เกิดความสมดุล โดย พิจารณาถึงความสอดคล้องกับสถานการณ์ปัจจุบันและในอนาคตเป็นหลัก กรมตรวจบัญชีสหกรณ์ในฐานะ มีพันธกิจ ด้านการเสริมสร้างความรู้และส่งเสริมการจัดทำบัญชีรายบุคคลให้แก่เกษตรกร จึงได้ดำเนินการอบรมสอนแนะ การจัดทำบัญชีรับ-จ่ายในครัวเรือนและบัญชีต้นทุนประกอบอาชีพให้กับเกษตรกรในพื้นที่ที่ไม่เหมาะสม (พื้นที่ N) ให้สามารถทำบัญชีได้ ใช้ข้อมูลทางบัญชีเป็น ซึ่งข้อมูลบัญชีรายบุคคลของเกษตรกรจะเป็นเครื่องมือที่ใช้บ่งชี้ วัดผลได้อย่างเป็นรูปธรรมในเรื่องการลดต้นทุนผลิตทางการเกษตร การเพิ่มรายได้ การปรับเปลี่ยนอาชีพและ การวางแผนทางการตลาด รวมทั้ง การเข้าถึงแหล่งเงินทุนของเกษตรกร



กิจกรรมเสริมสร้างความสัมพันธ์และพัฒนาบุคลากรภาครัฐ

กิจกรรมจิตอาสาถวายเป็นพระราชกุศลฯ



กิจกรรมถวายสัตย์ปฏิญาณเพื่อเป็นข้าราชการที่ดีของแผ่นดิน



กิจกรรมจัดการเรียนการสอนภายในหน่วยงาน (Unit School)



กิจกรรมร่วมทำบุญตักบาตร



ไหว้ศาลพระภูมิ



กิจกรรมปลูกต้นไม้



จัดตั้งหน่วยบริการประชาชนวันหยุดสำคัญต่างๆ



กิจกรรมทำความสะอาดสำนักงาน



ร่วมสืบสานประเพณีสระเกล้าดำหัวผู้บริหารกรมตรวจบัญชีสหกรณ์

