



# สำนักงานตรวจบัญชีสหกรณ์ลำพูน

กรมตรวจบัญชีสหกรณ์ กระทรวงเกษตรและสหกรณ์



รายงานประจำปี 2562





ข้าราชการมีสิ่งสำคัญที่ควรยึดมั่นอยู่ ๒ อย่าง.  
อย่างหนึ่งคือผลประโยชน์ของแผ่นดิน อีกอย่างหนึ่งคือ  
ความถูกต้องเป็นธรรม. ผลประโยชน์ของแผ่นดินเป็นเป้าหมาย  
สูงสุดของการปฏิบัติราชการ ส่วนความถูกต้องเป็นธรรม  
เป็นทั้งรากฐานและแนวทางปฏิบัติเพื่อให้บรรลุถึงเป้าหมายนั้น.

พระที่นั่งอัมพรสถาน พระราชวังดุสิต  
วันที่ ๒๙ มีนาคม พุทธศักราช ๒๕๖๒



## คำนำ

สำนักงานตรวจบัญชีสหกรณ์ลำพูน สังกัดกรมตรวจบัญชีสหกรณ์ กระทรวงเกษตรและสหกรณ์ มีภารกิจด้านการสอบบัญชีสหกรณ์และกลุ่มเกษตรกร ให้คำปรึกษาแนะนำและให้ความรู้ด้านการบริหารการเงินและการบัญชี แก่บุคลากรของสหกรณ์ กลุ่มเกษตรกรและเครือข่าย จัดทำรายงานภาวะเศรษฐกิจของสหกรณ์และกลุ่มเกษตรกร เพื่อเป็นพื้นฐานในการกำหนดนโยบายและวางแผนพัฒนาสหกรณ์ อีกทั้งเพื่อเสริมสร้างความเข้มแข็งแก่สหกรณ์และกลุ่มเกษตรกรให้มีระบบการควบคุมภายในที่ดี สามารถนำข้อมูลทางบัญชีไปใช้ประโยชน์ ได้อย่างทันเหตุการณ์ จึงได้จัดทำรายงานประจำปี 2562 ขึ้น โดยได้รวบรวมผลการดำเนินงานที่สำคัญของสำนักงานตรวจบัญชีสหกรณ์ลำพูน มีวัตถุประสงค์เพื่อเผยแพร่งานในหน้าที่หลัก และผลการปฏิบัติงานประจำปี 2562

สำนักงานตรวจบัญชีสหกรณ์ลำพูน หวังเป็นอย่างยิ่งว่า รายงานประจำปีฉบับนี้จะอำนวยประโยชน์ต่อหน่วยงานที่เกี่ยวข้องและบุคคลที่สนใจตามสมควร

สำนักงานตรวจบัญชีสหกรณ์ลำพูน

กรมตรวจบัญชีสหกรณ์

พฤศจิกายน 2562



## สารบัญ

1. ข้อมูลภาพรวมของสำนักงานตรวจบัญชีสหกรณ์ลำพูน	
- วิสัยทัศน์ พันธกิจ กรมตรวจบัญชีสหกรณ์	1
- ยุทธศาสตร์ กลยุทธ์ กรมตรวจบัญชีสหกรณ์	2
- ภารกิจ ค่านิยม กรมตรวจบัญชีสหกรณ์	3
- ข้อมูลทั่วไปจังหวัดลำพูน	4
- ประวัติความเป็นมา สำนักงานตรวจบัญชีสหกรณ์ลำพูน	5
- โครงสร้างสำนักงานตรวจบัญชีสหกรณ์ลำพูน	6-9
2. แผนและผลการปฏิบัติราชการประจำปีงบประมาณ 2562	
- แผนงาน/ผลผลิต/โครงการและงบประมาณรายจ่าย ปี 2562	10-11
- ผลการปฏิบัติราชการประจำปีงบประมาณ 2562	12-16
3. รายงานทางการเงิน ของสหกรณ์และกลุ่มเกษตรกรในจังหวัดลำพูน	17-24
4. กิจกรรมสำคัญต่าง ๆ ในรอบปีงบประมาณ 2562	25-27



วิสัยทัศน์ของกรมตรวจบัญชีสหกรณ์

“ภายในปี 2564 สหกรณ์และเกษตรกร  
มีระบบบริหารจัดการด้านการเงินการบัญชี  
ที่มีคุณภาพ เชื่อถือได้”



พันธกิจกรมตรวจบัญชีสหกรณ์

- 1 พัฒนาระบบการตรวจสอบบัญชีและระบบควบคุมคุณภาพการตรวจสอบบัญชีสหกรณ์ให้  
เป็นไปตามมาตรฐานสากล
- 2 พัฒนามาตรฐานการบัญชี ส่งเสริมความรู้การจัดทำบัญชีและการบริหารจัดการด้าน  
การเงินการบัญชีแก่สหกรณ์ กลุ่มเกษตรกร วิสาหกิจชุมชนและเกษตรกร
- 3 เสริมสร้างเสถียรภาพทางการเงิน และระบบการควบคุมภายในที่ดีแก่สหกรณ์
- 4 พัฒนาเทคโนโลยีดิจิทัล และการเตือนภัยทางการเงินแก่สหกรณ์
- 5 พัฒนาระบบการให้คำปรึกษาแนะนำด้านการเงินการบัญชีแก่สหกรณ์ กลุ่มเกษตรกร  
และเกษตรกร



ยุทธศาสตร์และกลยุทธ์ กรมตรวจบัญชีสหกรณ์



# กลยุทธ์





ภารกิจตามกฎหมาย

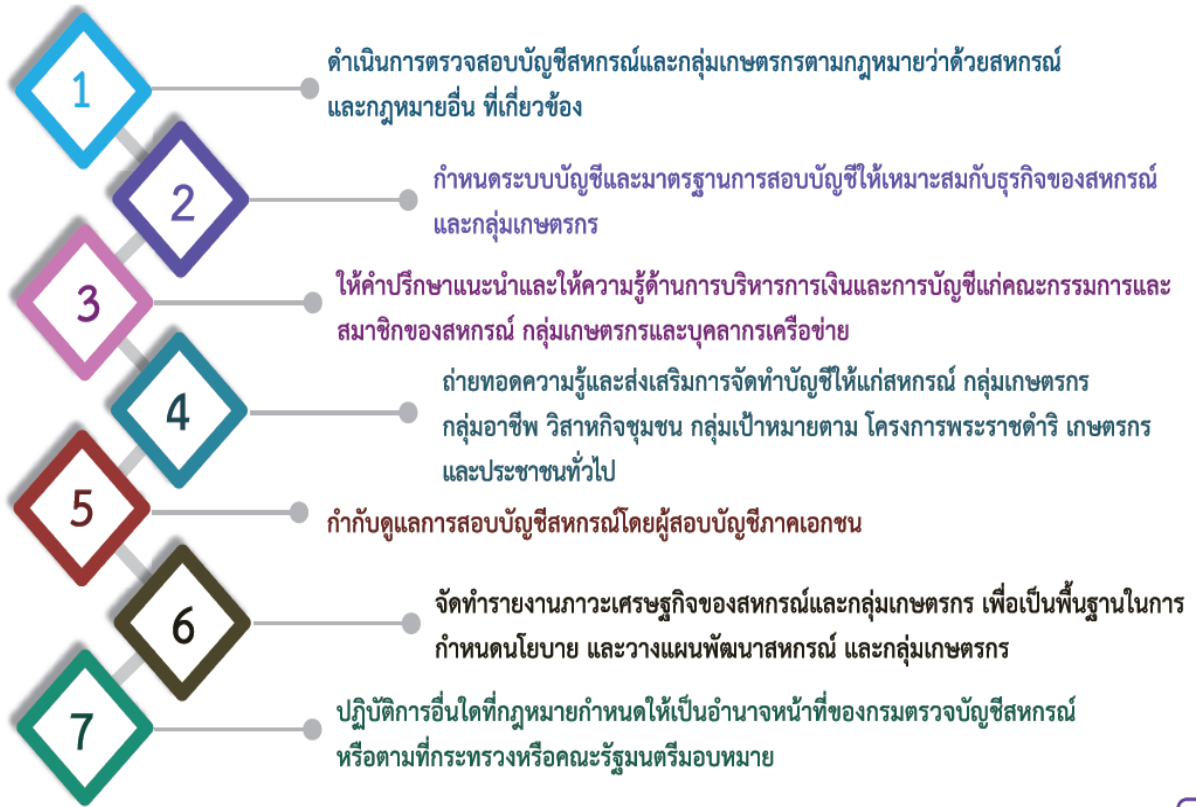

ค่านิยมกรมตรวจบัญชีสหกรณ์

Understanding

รู้เขา

รู้จักผู้รับบริการและผู้มีผลประโยชน์ส่วนร่วม รวมทั้งมีความเข้าใจในสถานการณ์และ สภาพแวดล้อมที่เกี่ยวข้องกับการทำงาน อย่างรอบด้าน

In-Depth

รู้เชิงลึก

ต้องรู้เชิงลึกเกี่ยวกับปัญหาที่เกิดขึ้นและสามารถวางแผนการทำงาน เพื่อแก้ปัญหาภายใต้สถานการณ์ที่เปลี่ยนแปลงอยู่ตลอดเวลา

Timely

รู้ทันสถานการณ์

รู้ทันสถานการณ์ เท่าทันสหกรณ์ รู้กลยุทธ์รัฐบาล ทำงานทันเวลา

Accurate

แม่นยำในกฎเกณฑ์

มีความแม่นยำใน กฎ ระเบียบ ข้อบังคับ และมาตรฐานวิชาชีพบัญชี

Development Oriented

พัฒนาให้เติบโต

มีจิตที่จะพัฒนาสหกรณ์ให้เติบโต และสามารถแก้ปัญหาที่เกิดขึ้นแก่สหกรณ์ได้

Opportunity Provider

เพิ่มโอกาสให้พัฒนา

รู้จักเรียนรู้สิ่งใหม่ๆ มองทุกอย่าง เป็นเรื่องที่ต้องเรียนรู้

Reliable

ไว้วางใจได้ เชื่อถือได้

มีความซื่อสัตย์ สุจริต เที่ยงตรง และเชื่อถือได้



## ข้อมูลของจังหวัดลำพูน

พระธาตุเด่น พระรอดขลัง ลำไยดัง กระเทียมดี ประเพณีงาม จามเทวีศรีหริภุญชัย



จังหวัดลำพูน เดิมชื่อเมืองหริภุญไชย

เป็นเมืองโบราณ มีอายุประมาณ 1,349 ปี

มีพื้นที่ทั้งหมดประมาณ 4,505.882 ตร.กม.

มีต้นไม้ประจำจังหวัด คือต้นก้ามปู(จามจู้แดง)

ดอกไม้ประจำจังหวัด คือดอกทองกวาว

### การแบ่งเขตการปกครอง

จังหวัดลำพูน แบ่งเขตการปกครองออกเป็น 8 อำเภอ 51 ตำบล 575 หมู่บ้าน

### จำนวนประชากร

ปัจจุบันมีประชากร จำนวน 406,168 คน เป็นเกษตรกร 168,505 คน คิดเป็นร้อยละ 41.49 ของประชากรทั้งหมดเป็นสมาชิกสหกรณ์และกลุ่มเกษตรกร 91,332 คน คิดเป็นร้อยละ 22.49 ของประชากรในจังหวัด และเป็นร้อยละ 54.20 ของเกษตรกรทั้งหมดของจังหวัด

### สินค้าที่สำคัญของจังหวัด

1. สินค้าเกษตร ลำไย กระเทียม หอมแดงและพืชผัก
2. สินค้าหัตถกรรม ผ้าฝ้ายทอมือ เช่น ผ้าปูโต๊ะ ที่รองแก้ว-จาน
3. สินค้าอุตสาหกรรม ส่วนใหญ่ได้แก่ สินค้าที่ผลิตจากโรงงานในเขตนิคมอุตสาหกรรม ได้แก่ - ชิ้นส่วนและอุปกรณ์อิเล็กทรอนิกส์ - ชิ้นส่วนและอุปกรณ์ - อาหารและเครื่องดื่ม - การแปรรูปพืชผลทางการเกษตร - อัญมณีและเครื่องประดับ - เครื่องหนัง - เสื้อผ้าสำเร็จรูป





## สำนักงานตรวจบัญชีสหกรณ์ลำพูน

กรมตรวจบัญชีสหกรณ์ กระทรวงเกษตรและสหกรณ์



### ประวัติสำนักงานตรวจบัญชีสหกรณ์ลำพูน

สำนักงานตรวจบัญชีสหกรณ์ลำพูน เป็นหน่วยงานของกรมตรวจบัญชีสหกรณ์ สังกัดกระทรวงเกษตรและสหกรณ์ มีหน้าที่เกี่ยวกับการตรวจแนะนำการบริหารงานด้านการเงินการบัญชีให้มีประสิทธิภาพและการตรวจสอบบัญชีแก่สถาบันเกษตรกร ประเภทสหกรณ์และกลุ่มเกษตรกร

กรมตรวจบัญชีสหกรณ์มีนโยบายให้ดำเนินการจัดตั้งสำนักงานตรวจบัญชีสหกรณ์ในส่วนภูมิภาคให้ครบทุกจังหวัด (77 จังหวัด) โดยจัดตั้งสำนักงานตรวจบัญชีสหกรณ์ในแต่ละจังหวัดขึ้นเป็นครั้งแรกในปี พ.ศ.2524 เพื่อสามารถให้บริการด้านการตรวจสอบบัญชีและกำกับแนะนำด้านการเงินการบัญชีของสถาบันเกษตรกรได้อย่างใกล้ชิด อันจะช่วยให้สามารถดูแลรักษาทรัพย์สินและประโยชน์ของสถาบันเกษตรกรและของสมาชิกได้ด้วย ความเรียบร้อย เป็นการลดข้อผิดพลาดหรือข้อบกพร่องที่อาจเกิดขึ้นได้ ถือเป็นส่วนสำคัญยิ่งประการหนึ่งที่จะช่วยให้สถาบันเกษตรกรได้เจริญก้าวหน้ามีความยั่งยืน

สำนักงานตรวจบัญชีสหกรณ์ลำพูน ได้จัดตั้งขึ้นเมื่อปีพ.ศ.2526 เป็นหน่วยงานราชการส่วนกลางขึ้นตรงกับกรมตรวจบัญชีสหกรณ์ ภายใต้การดูแลของสำนักงานตรวจบัญชีสหกรณ์ที่ 7 ปัจจุบันมีสำนักงานฯ ตั้งอยู่เลขที่ 164 หมู่ 2 ถนนลำพูน - ดอยศรีวิชัย ตำบลเวียงยอง อำเภอเมือง จังหวัดลำพูน รหัสไปรษณีย์ 51000 มีเนื้อที่ 1 ไร่ 2 งาน มีบุคลากรในสังกัดทั้งสิ้น 30 ราย

### แผนที่ตั้งสำนักงานตรวจบัญชีสหกรณ์ลำพูน



#### ช่องทางในการติดต่อ

โทรศัพท์:(053)537610,(053)537612

โทรสาร:(053)537611

E-mail:cadlpn@cad.go.th

Hotline : 27989



โครงสร้างสำนักงาน





## ข้าราชการ



นางสาวบานเย็น หล้าป้อม  
หัวหน้าสำนักงานตรวจบัญชีสหกรณ์ลำพูน



นางพวงทอง ปานอุทัย  
นักวิชาการตรวจสอบบัญชีชำนาญการพิเศษ



นางไพรินทร์ เอี่ยมละออ  
นักวิชาการตรวจสอบบัญชีชำนาญการ



นางวรางคณา รักษาภักดี  
นักวิชาการตรวจสอบบัญชีชำนาญการ



นางสาวศิริรัตน์ สิงห์ประสิทธิ์  
นักวิชาการตรวจสอบบัญชีชำนาญการ



นางสาวเกศทิพย์ นามะยอม  
นักวิชาการตรวจสอบบัญชีชำนาญการ



นางสาวอรรวรรณ เปี้ยเหมย  
นักวิชาการตรวจสอบบัญชีชำนาญการ



นางสาวพัชราวดี คำपालะ  
นักวิชาการตรวจสอบบัญชีชำนาญการ



## พนักงานราชการ



นางสาวเปรมจิตร ไชยวงศ์  
นักวิชาการตรวจสอบบัญชี



นางแสงอรุณ สุทธกุล  
นักวิชาการตรวจสอบบัญชี



นายทวีพงษ์ ปิ่นศรี  
นักวิชาการคอมพิวเตอร์



นางสาวพิมพ์ผกา ไหวศรี  
นักวิชาการตรวจสอบบัญชี

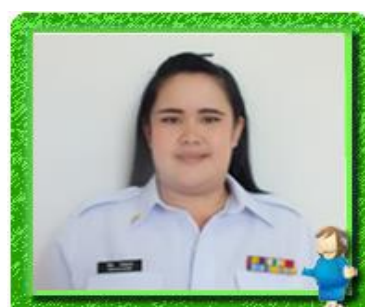

นางสาวไพลิน บังคมเนตร  
นักวิชาการตรวจสอบบัญชี



นางสาววรรณวิภา ภิญโญ  
นักวิชาการตรวจสอบบัญชี



นางสาวพัชรี มหายศกุล  
นักวิชาการตรวจสอบบัญชี



นางสาวพัชรินทร์ สุรินา  
นักวิชาการตรวจสอบบัญชี



นางสาวอารยา เรือนมณี  
นักวิชาการตรวจสอบบัญชี



นางสาวสุดาพร เชื้อปัญญา  
นักวิชาการตรวจสอบบัญชี



นางสาวสุพรรณษา แสนเตจ๊ะ  
นักวิชาการตรวจสอบบัญชี



นางสาวเมธิณี ธิมายอม  
นักวิชาการตรวจสอบบัญชี



## ลูกจ้างประจำ



นายชินวัฒน์ ยอดผ่านเมือง  
พนักงานขับรถยนต์ราชการ

## จ้างเหมาบริการ



นางสาวกุลณภา วัชรวรรณิ  
เจ้าหน้าที่ธุรการ



นางสาวลัดดาวัลย์ ตาพ่วง  
เจ้าหน้าที่ธุรการ



นางอังคมาลิน ชมพู  
เจ้าหน้าที่ธุรการ



ว่าที่ ร.ต.ไพศาล ดีใหม่  
พนักงานขับรถยนต์ราชการ



นายวิชัย ก่อสร้าง  
พนักงานขับรถยนต์ราชการ



นางวรรัญภา พลทิพย์  
พนักงานทำความสะอาด



นายปรกรณ์ โนโซติ  
พนักงานรักษาความปลอดภัย



นายชาญ ถาไผ่  
พนักงานรักษาความปลอดภัย

นางสาววันเพ็ญ ชุ่มธง  
เจ้าหน้าที่โครงการศูนย์เรียนรู้  
การเพิ่มประสิทธิภาพการผลิต  
สินค้าเกษตร



สำนักงานตรวจบัญชีสหกรณ์ลำพูน

กรมตรวจบัญชีสหกรณ์ กระทรวงเกษตรและสหกรณ์

แผนงาน / ผลผลิต / โครงการ และงบประมาณรายจ่าย 2562

แผนงาน / ผลผลิต / โครงการ	แผนงาน	งบประมาณ (บาท)
1. แผนงานบุคลากรภาครัฐ		2,953,672.68
2. แผนงานพื้นฐานด้านการแก้ไขปัญหาความยากจน ลดความเหลื่อมล้ำ และสร้างการเติบโตจากภายใน		2,578,981.54
ผลผลิตที่ 1 : สหกรณ์และสถาบันเกษตรกรได้รับการพัฒนาและส่งเสริมความเข้มแข็ง		
กิจกรรมที่ 1 : ตรวจสอบบัญชีสหกรณ์และกลุ่มเกษตรกร	102 แห่ง	2,115,501.54
กิจกรรมที่ 2 : พัฒนาศักยภาพการบริหารจัดการด้านการเงินการบัญชี	29 แห่ง	110,400.00
กิจกรรมที่ 3 : โครงการเสริมสร้างความรู้ความเข้าใจเศรษฐกิจการเงินขั้นพื้นฐาน	5 แห่ง 250 ราย	100,000.00
กิจกรรมที่ 4 : โครงการสร้างความเชื่อมั่นต่อการทำธุรกรรมทางการเงินของสมาชิกสหกรณ์	2 แห่ง 250 ราย	15,000.00
กิจกรรมที่ 5 : พัฒนาศักยภาพด้านการบัญชีแก่สมาชิกสหกรณ์และประชาชนกลุ่มเป้าหมาย	1,480 ราย	238,080.00
3. แผนงานยุทธศาสตร์สร้างความมั่นคงและลดความเหลื่อมล้ำทางด้านเศรษฐกิจและสังคม		53,515.00
โครงการที่ 1 : โครงการส่งเสริมการดำเนินงานอันเนื่องมาจากพระราชดำริ		
กิจกรรมที่ 1 : โครงการคลินิกเกษตรเคลื่อนที่	12 ครั้ง	53,515.00
4. แผนงานบูรณาการพัฒนาศักยภาพผลิตภาคการเกษตร		116,830.00
โครงการที่ 1 : โครงการระบบส่งเสริมการเกษตรแบบแปลงใหญ่	2,025 ราย	704,510.00
โครงการที่ 2 : โครงการศูนย์เรียนรู้การเพิ่มประสิทธิภาพการผลิตสินค้าเกษตร	8 ศูนย์	193,250.00
โครงการที่ 3 : โครงการพัฒนาเกษตรกรที่ยั่งยืน(ทฤษฎีใหม่)	367 ราย	209,070.00
5. แผนงานบูรณาการพัฒนาผู้ประกอบการเศรษฐกิจชุมชน และวิสาหกิจขนาดกลางและขนาดย่อมสู่สากล		4,800.00
โครงการที่ 1 : โครงการพัฒนาผู้ประกอบการวิสาหกิจชุมชน	4 แห่ง	4,800.00



### งบประมาณรายจ่าย 2562

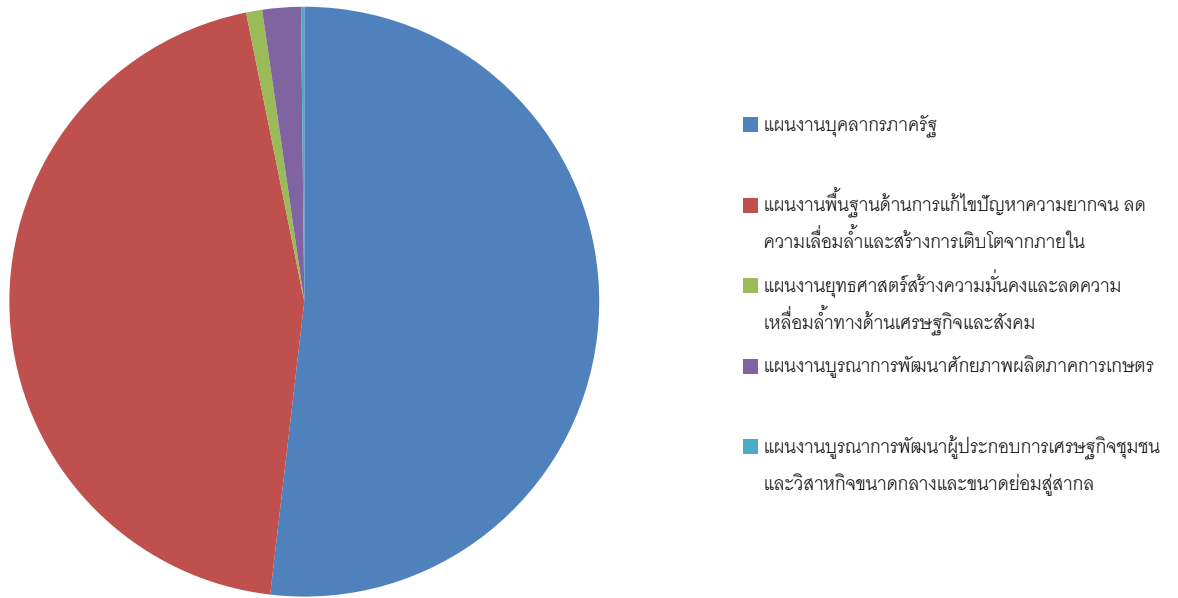

### ปริมาณงานและงบประมาณในปีงบประมาณ 2562 (คิดเป็นร้อยละของแผนงานและงบประมาณทั้งปี)

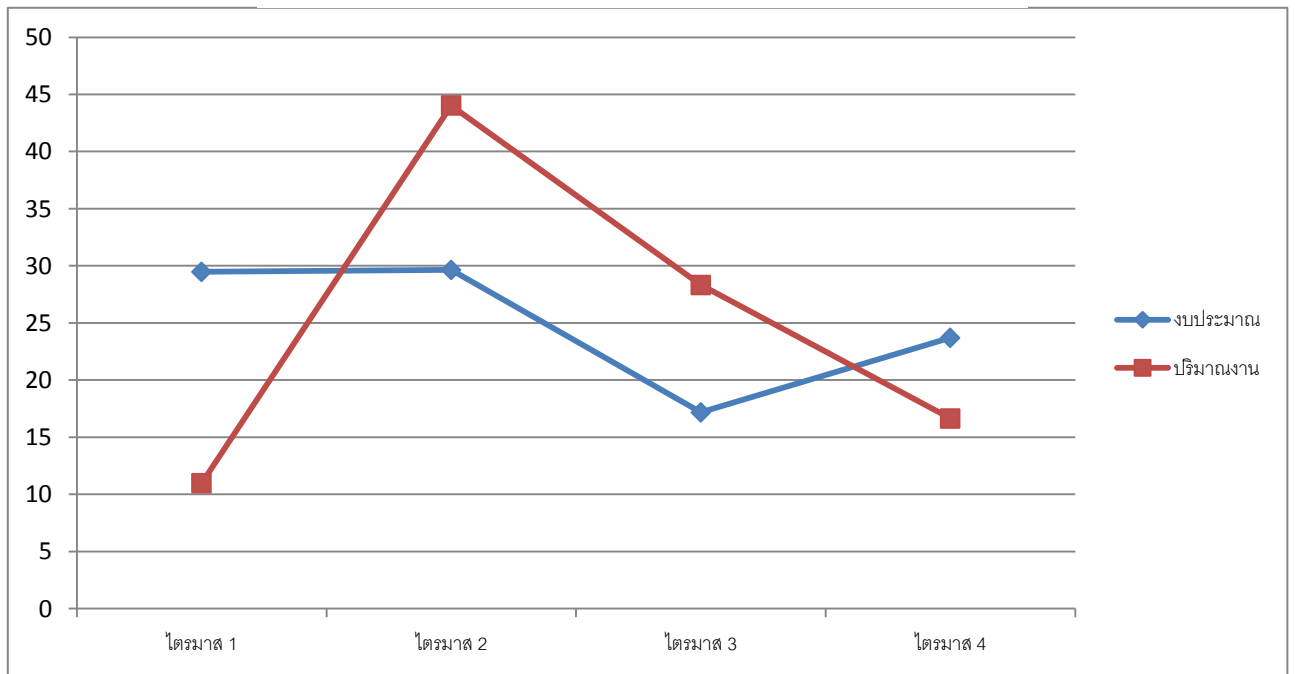



## ผลงาน ในรอบปีงบประมาณ 2562

### กิจกรรมที่ 1 : ตรวจสอบบัญชีสหกรณ์และกลุ่มเกษตรกร



มีเป้าหมายตรวจสอบบัญชีสหกรณ์และกลุ่มเกษตรกร

จำนวน 102 แห่ง ปฏิบัติงานได้ 102 แห่ง

คิดเป็นร้อยละ 100

### กิจกรรมที่ 2 : พัฒนาศักยภาพการบริหารจัดการด้านการเงินการบัญชี

มีเป้าหมายอบรมสร้างความเข้มแข็งการจัดทำบัญชีและงบการเงิน

รวมถึงการใช้โปรแกรมระบบบัญชี แก่สหกรณ์

แก่ผู้รับผิดชอบจัดทำบัญชีและคณะกรรมการ

ให้มีความรู้ความเข้าใจในการจัดทำงบการเงิน

จำนวน 29 แห่ง ปฏิบัติงานได้ 29 แห่ง คิดเป็นร้อยละ100



### กิจกรรมที่ 3: โครงการเสริมสร้างความรู้ความเข้าใจเศรษฐกิจการเงิน ขั้นพื้นฐาน



มีเป้าหมายอบรมสมาชิกสหกรณ์ให้มีความรู้ความเข้าใจ

เศรษฐกิจการเงินขั้นพื้นฐานจำนวน 5 แห่ง 25 ราย

ปฏิบัติงานได้ 5 แห่ง 250 ราย คิดเป็นร้อยละ100





#### 4: โครงการสร้างความเชื่อมั่นต่อการทำธุรกรรมทางการเงินของสมาชิกสหกรณ์

มีเป้าหมายตรวจสอบความถูกต้องในการทำธุรกรรม

ด้านการเงินกับสมาชิกสหกรณ์ จำนวน 2 แห่ง 250 ราย

ปฏิบัติงานได้ 2 แห่ง 250 ราย คิดเป็นร้อยละ 100



#### กิจกรรมที่ 5 : พัฒนาศักยภาพด้านการบัญชีแก่สมาชิกสหกรณ์และประชาชนกลุ่มเป้าหมาย

มีเป้าหมายพัฒนาศักยภาพด้านการบัญชีแก่สมาชิกสหกรณ์และประชาชน



1. โครงการส่งเสริมการทำบัญชีต้นทุนอาชีพ จำนวน 1,200 ราย ปฏิบัติงานได้ 1,200 ราย คิดเป็นร้อยละ 100
2. โครงการพัฒนาเกษตรกรที่ทำบัญชีได้ใช้บัญชีเป็น จำนวน 180 ราย ปฏิบัติงานได้ 180 ราย คิดเป็นร้อยละ 100
3. โครงการพัฒนาเกษตรกรให้ใช้ข้อมูลทางบัญชีอย่างยั่งยืน จำนวน 100 ราย ปฏิบัติงานได้ 100 ราย คิดเป็นร้อยละ 100





## สำนักงานตรวจบัญชีสหกรณ์ลำพูน

กรมตรวจบัญชีสหกรณ์ กระทรวงเกษตรและสหกรณ์

### กิจกรรมที่ 6 : โครงการส่งเสริมการดำเนินงานอันเนื่องมาจากพระราชดำริ โครงการคลินิกเกษตรเคลื่อนที่



เป้าหมาย จัดกิจกรรมให้คำปรึกษาแนะนำด้านการบัญชีในจังหวัดลำพูน 8 อำเภอ  
จำนวน 12 ครั้ง ปฏิบัติงานได้ 12 ครั้ง คิดเป็นร้อยละ 100

### กิจกรรมที่ 7 : แผนงานบูรณาการพัฒนาศักยภาพผลิตภาคการเกษตร โครงการระบบส่งเสริมการเกษตรแบบแปลงใหญ่

มีเป้าหมายอบรมทำบัญชีต้นทุนอาชีพแก่เกษตรกร

จำนวน 43 แปลง 2,025 ราย ปฏิบัติงานได้ 2,025 ราย

คิดเป็นร้อยละ 100

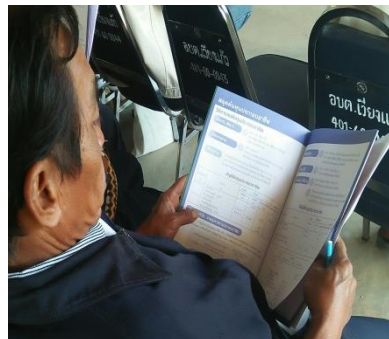



## สำนักงานตรวจบัญชีสหกรณ์ลำพูน

กรมตรวจบัญชีสหกรณ์ กระทรวงเกษตรและสหกรณ์

### โครงการที่ 8 : โครงการศูนย์การเรียนรู้การเพิ่มประสิทธิภาพการผลิตสินค้าเกษตร

มีเป้าหมายในการพัฒนาศักยภาพครูบัญชีประจำศูนย์

จำนวน 8 ศูนย์ ใน 8 อำเภอของจังหวัดลำพูน ปฏิบัติงานได้ 8 ศูนย์ คิดเป็นร้อยละ 100



### กิจกรรมที่ 9 : โครงการพัฒนาเกษตรกรกรรมยั่งยืน(ทฤษฎีใหม่)

มีเป้าหมายอบรมการทำบัญชีต้นทุนรายอาชีพ

จำนวน 5 รายอาชีพ จำนวน 367 ราย

ปฏิบัติงานได้ 367 ราย คิดเป็นร้อยละ 100





## สำนักงานตรวจบัญชีสหกรณ์ลำพูน

กรมตรวจบัญชีสหกรณ์ กระทรวงเกษตรและสหกรณ์

### กิจกรรมที่ 10 : แผนงานบูรณาการพัฒนาผู้ประกอบการเศรษฐกิจชุมชน และวิสาหกิจขนาดกลาง และขนาดย่อมสู่สากล

โครงการที่ 1: โครงการพัฒนาผู้ประกอบการวิสาหกิจชุมชน

มีเป้าหมายอบรมสอนแนะนำการจัดทำบัญชีสำหรับวิสาหกิจชุมชน

จำนวน 4 แห่ง ปฏิบัติงานได้ 4 แห่ง คิดเป็นร้อยละ 100





สารสนเทศภาวะเศรษฐกิจทางการเงินภาคสหกรณ์และกลุ่มเกษตรกรในจังหวัดลำพูน ปี 2562

จำนวนสหกรณ์และกลุ่มเกษตรกรในจังหวัดลำพูน  
(จำแนกตามสถานภาพ) รวม 123 แห่ง

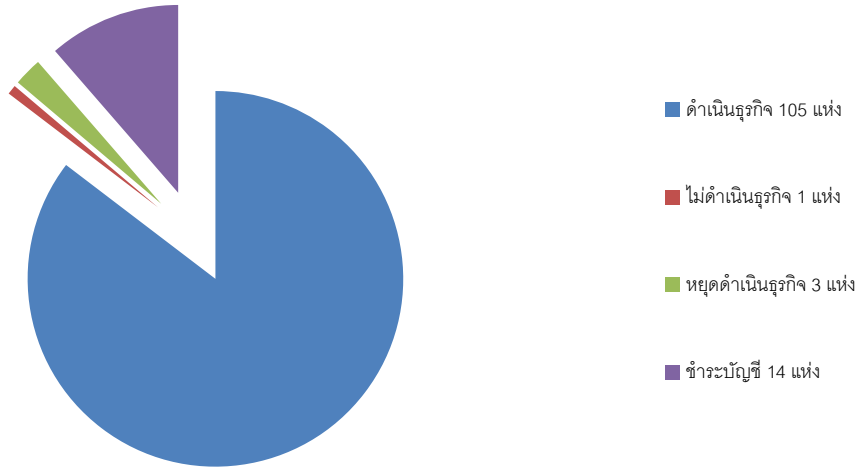

จำนวนสหกรณ์และกลุ่มเกษตรกรในจังหวัดลำพูนที่ดำเนินธุรกิจ  
(จำแนกตามประเภท) รวม 105 แห่ง

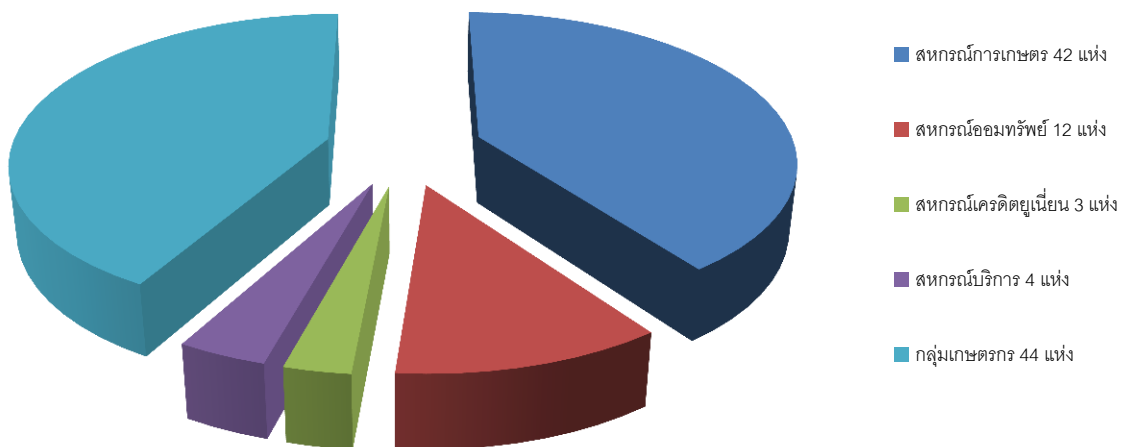



# สำนักงานตรวจบัญชีสหกรณ์ลำพูน

กรมตรวจบัญชีสหกรณ์ กระทรวงเกษตรและสหกรณ์

สถาบันเกษตรกรในจังหวัดลำพูน ประกอบด้วยภาคสหกรณ์และกลุ่มเกษตรกร มีทั้งหมด รวม 105 แห่ง มีสมาชิกรวมทั้งสิ้น จำนวน 91,332 คน มีทุนดำเนินงานทั้งสิ้น 15,388.55 ล้านบาท มีมูลค่าธุรกิจรวม 8,310.86 ล้านบาท การดำเนินงานส่วนใหญ่ คือ ธุรกิจเงินให้กู้ยืมแก่สมาชิก คิดเป็นร้อยละ 49.95 ของมูลค่าธุรกิจรวมทั้งหมด สหกรณ์และกลุ่มเกษตรกรในพื้นที่แบ่งเป็น สหกรณ์ภาคเกษตร จำนวน 42 แห่ง สหกรณ์นอกภาคเกษตร จำนวน 19 แห่ง และกลุ่มเกษตรกร จำนวน 44 แห่ง เป็นสหกรณ์และกลุ่มเกษตรกรขนาดใหญ่พิเศษและใหญ่มาก 11 แห่ง ขนาดใหญ่ 67 แห่ง ขนาดปานกลางและขนาดเล็ก 27 แห่ง มีระดับความยุ่งยากอยู่ในระดับปานกลางและมาก

ผลการประเมินอัตราส่วนมาตรฐานทางการเงินของสหกรณ์และกลุ่มเกษตรกร

Page 1 of 2

สหกรณ์และกลุ่มเกษตรกรในจังหวัดลำพูน

ประเภท : สหกรณ์การเกษตร

สำหรับงวดรายปี ณ วันที่ 30/09/2562

### ความเพียงพอของเงินทุนต่อความเสี่ยง (Capital Strength)

อัตราส่วนหนี้สินต่อทุน :	0.879 เท่า
อัตราส่วนทุนสำรองต่อสินทรัพย์ :	0.046 เท่า
อัตราการเดินโตของสหกรณ์ :	6.660 %
อัตราการเติบโตของหนี้ :	-2.624 %
อัตราผลตอบแทนต่อส่วนของทุน :	7.095 %

### คุณภาพสินทรัพย์ (Asset Quality)

อัตราหนี้ต่างชำระ :	6.040 %
อัตราหมุนของสินทรัพย์ :	0.139 รอบ
อัตราผลตอบแทนต่อสินทรัพย์ :	3.695 %
อัตราการเดินโตของสินทรัพย์ :	2.105 %

### ขีดความสามารถในการบริหาร (Management Ability)

อัตราการเดินโตของธุรกิจ :	4.127 %
---------------------------	---------

### การทำการกำไร (Earning Sufficiency)

กำไรต่อสมาชิก :	6,161.825 บาท
เงินออมต่อสมาชิก :	96,932.178 บาท
หนี้สินต่อสมาชิก :	157,080.050 บาท
อัตราค่าใช้จ่ายดำเนินงานต่อกำไร :	12.800 %
อัตราการเติบโตของทุนสำรอง :	8.523 %
อัตราการเดินโตของทุนสะสมอื่น :	14.588 %
อัตราการเดินโตของกำไร/ขาดทุน :	3.611 %
อัตรากำไรสุทธิ :	26.559 %

### สภาพคล่อง (Liquidity)

อัตราส่วนทุนหมุนเวียน :	0.382 เท่า
อัตราหมุนของสินค้า :	24.009 ครั้ง
อายุเฉลี่ยสินค้า :	15.203 วัน
อัตราลูกหนี้ระยะสั้นชำระได้ตามกำหนด :	93.960 %

รวมฉบับนี้โดยกรมตรวจบัญชีสหกรณ์



## สำนักงานตรวจบัญชีสหกรณ์ลำพูน

กรมตรวจบัญชีสหกรณ์ กระทรวงเกษตรและสหกรณ์

### ผลการประเมินอัตราส่วนมาตรฐานทางการเงินของสหกรณ์และกลุ่มเกษตรกรในภาพรวม

รายการ	สหกรณ์การเกษตร	ออมทรัพย์	เครดิตยูเนียน	บริการ	กลุ่มเกษตรกร	รวม
จำนวนสหกรณ์/กลุ่มเกษตรกร(แห่ง)	42.00	12.00	3.00	4.00	44.00	105.00
จำนวนสมาชิก (คน)	71,329.00	12,637.00	1,648.00	384.00	5,334.00	91,332.00
อัตราส่วนหนี้สินต่อทุน	1.27	0.83	0.53	0.82	0.70	0.88
หนี้สินทั้งสิ้น	1,239,172,444.09	5,918,945,548.33	17,969,512.87	3,563,811.75	21,124,028.06	7,200,775,345.10
ทุนของสหกรณ์	972,229,482.79	7,147,386,963.28	33,612,758.26	4,349,767.28	30,193,526.67	8,187,772,498.28
อัตราส่วนทุนสำรองต่อสินทรัพย์	0.08	0.04	0.06	0.22	0.27	0.05
ทุนสำรอง	174,819,312.52	507,905,556.12	3,146,955.85	1,744,242.15	13,727,931.33	701,343,997.97
สินทรัพย์ทั้งสิ้น	2,211,401,926.88	13,066,332,511.57	51,582,271.13	7,913,579.03	51,317,554.73	15,388,547,843.34
อัตราการเจริญเติบโตของสหกรณ์	2.02	7.42	1.76	(40.47)	2.88	6.66
ทุนของสหกรณ์งวดปัจจุบัน	972,229,482.79	7,147,386,963.28	33,612,758.26	4,349,767.28	30,193,526.67	8,187,772,498.28
ทุนของสหกรณ์งวดก่อน	952,998,069.20	6,653,854,469.76	33,032,860.72	7,306,839.86	29,348,800.83	7,676,541,040.37
อัตราการเติบโตของหนี้	0.53	(3.10)	8.63	(70.18)	(16.16)	(2.62)
หนี้สินทั้งสิ้นงวดปัจจุบัน	1,239,172,444.09	5,918,945,548.33	17,969,512.87	3,563,811.75	21,124,028.06	7,200,775,345.10
หนี้สินทั้งสิ้นงวดก่อน	1,232,641,452.06	6,108,476,184.45	16,542,271.94	11,951,731.80	25,195,757.84	7,394,807,398.09
อัตราผลตอบแทนต่อส่วนของผู้ถือหุ้น	6.07	7.25	4.70	2.52	6.89	7.09
กำไรสุทธิ	58,470,044.01	500,536,493.89	1,566,496.53	146,625.64	2,052,159.25	562,771,819.32
ทุนของสหกรณ์ถัวเฉลี่ย	962,613,776.00	6,900,620,716.52	33,322,809.49	5,828,303.57	29,771,163.75	7,932,156,769.33
อัตราหนี้ค้างชำระ	38.95	0.03	-	-	10.79	6.04
หนี้ไม่สามารถชำระได้ตามกำหนด	238,750,188.72	1,050,769.08	-	-	3,813,287.05	243,614,244.85
หนี้ที่ถึงกำหนดชำระ	612,961,199.79	3,366,414,143.00	11,767,516.00	7,005,080.00	35,342,536.18	4,033,490,474.97
อัตราหมุนของสินทรัพย์	0.59	0.06	0.10	0.05	0.21	0.14
ขาย/บริการ (รายได้ธุรกิจหลัก)	1,302,327,362.69	799,666,832.28	4,918,846.54	743,918.62	11,328,059.27	2,118,985,019.40
สินทรัพย์ทั้งสิ้นถัวเฉลี่ย	2,198,520,724.07	12,914,331,582.89	50,578,701.90	13,586,075.35	52,931,056.70	15,229,948,140.90
อัตราผลตอบแทนต่อสินทรัพย์	2.66	3.88	3.10	1.08	3.88	3.70
กำไรจากการดำเนินงาน	58,470,044.01	500,536,493.89	1,566,496.53	146,625.64	2,052,159.25	562,771,819.32
สินทรัพย์ทั้งสิ้นถัวเฉลี่ย	2,198,520,724.07	12,914,331,582.89	50,578,701.90	13,586,075.35	52,931,056.70	15,229,948,140.90
อัตราการเติบโตของสินทรัพย์	1.18	2.38	4.05	(58.91)	(5.92)	2.10
สินทรัพย์ทั้งสิ้นงวดปัจจุบัน	2,211,401,926.88	13,066,332,511.57	51,582,271.13	7,913,579.03	51,317,554.73	15,388,547,843.34
สินทรัพย์ทั้งสิ้นงวดก่อน	2,185,639,521.26	12,762,330,654.21	49,575,132.66	19,258,571.66	54,544,558.67	15,071,348,438.46
อัตราการเติบโตของธุรกิจ	(9.40)	11.35	8.56	(46.60)	8.54	4.13
ปริมาณธุรกิจงวดปัจจุบัน	2,476,729,852.68	5,762,556,253.75	22,639,372.01	6,937,866.77	41,995,527.92	8,310,858,873.13
ปริมาณธุรกิจงวดก่อน	2,733,574,250.89	5,175,352,245.55	20,853,990.14	12,991,516.23	38,692,668.49	7,981,464,671.30
กำไรต่อสมาชิก	819.72	39,608.81	950.54	381.84	384.73	6,161.83
กำไรสุทธิ	58,470,044.01	500,536,493.89	1,566,496.53	146,625.64	2,052,159.25	562,771,819.32
จำนวนสมาชิก	71,329.00	12,637.00	1,648.00	384.00	5,334.00	91,332.00
เงินออมต่อสมาชิก	23,385.33	564,424.56	23,425.95	5,376.94	2,184.77	96,932.18
เงินฝากสมาชิก	965,473,416.17	1,105,459,179.61	8,065,393.70	9,159.42	947,932.95	2,079,955,081.85
ทุนเรือนหุ้น	702,578,840.00	6,027,173,950.00	30,540,580.00	2,055,584.00	10,705,639.00	6,773,054,593.00
หนี้สินต่อสมาชิก	21,555.09	1,009,552.36	4,463.85	18,616.22	6,883.04	157,080.05
ลูกหนี้เงินกู้	1,452,245,120.10	12,757,713,111.66	7,356,423.00	7,099,480.00	34,951,723.03	14,259,365,857.79
ลูกหนี้การค้า	85,257,667.25	-	-	49,148.50	1,762,412.50	87,069,228.25
ลูกหนี้ค่าบริการอื่น	-	-	-	-	-	-



## สำนักงานตรวจบัญชีสหกรณ์ลำพูน

กรมตรวจบัญชีสหกรณ์ กระทรวงพาณิชย์และสหกรณ์

รายการ	สหกรณ์การเกษตร	ออมทรัพย์	เครดิตยูเนียน	บริการ	กลุ่มเกษตรกร	รวม
<b>อัตราค่าใช้จ่ายดำเนินงานต่อกำไร</b>	47.24	4.93	61.16	76.83	39.64	12.80
ค่าใช้จ่ายดำเนินงาน	52,350,010.79	25,958,402.66	2,466,433.00	486,134.96	1,347,457.66	82,608,439.07
กำไรก่อนหักค่าใช้จ่ายดำเนินงาน	110,820,054.80	526,494,896.55	4,032,929.53	632,760.60	3,399,616.91	645,380,258.39
<b>อัตรากำไรสุทธิ</b>	3.08	11.05	7.34	(38.57)	1.50	8.52
ทุนสำรองงวดปัจจุบัน	174,819,312.52	507,905,556.12	3,146,955.85	1,744,242.15	13,727,931.33	701,343,997.97
ทุนสำรองงวดก่อน	169,603,010.71	457,365,113.42	2,931,737.55	2,839,511.45	13,524,930.24	646,264,303.37
<b>อัตรากำไรสุทธิ</b>	1.95	21.21	29.84	(21.69)	7.38	14.59
ทุนสะสมอื่นงวดปัจจุบัน	47,908,831.84	116,221,113.29	505,241.82	403,315.49	4,149,581.65	169,188,084.09
ทุนสะสมอื่นงวดก่อน	46,993,386.35	95,887,151.63	389,128.82	515,037.99	3,864,323.00	147,649,027.79
<b>อัตรากำไรสุทธิ</b>	4.22	3.57	7.88	(30.09)	(2.18)	3.61
กำไรสุทธิงวดปัจจุบัน	58,470,044.01	500,536,493.89	1,566,496.53	146,625.64	2,052,159.25	562,771,819.32
กำไรสุทธิงวดก่อน	56,104,172.52	483,292,505.22	1,452,136.49	209,740.42	2,097,880.17	543,156,434.82
<b>อัตรากำไรสุทธิ</b>	4.49	62.59	31.85	19.71	18.12	26.56
กำไรสุทธิ	58,470,044.01	500,536,493.89	1,566,496.53	146,625.64	2,052,159.25	562,771,819.32
ขาย/บริการ (รายได้ธุรกิจหลัก)	1,302,327,362.69	799,666,832.28	4,918,846.54	743,918.62	11,328,059.27	2,118,985,019.40
<b>อัตราส่วนทุนหมุนเวียน</b>	0.98	0.19	1.45	2.42	2.92	0.38
สินทรัพย์หมุนเวียน	1,134,372,331.77	754,976,143.22	22,789,509.86	7,538,681.11	48,637,575.09	1,968,314,241.05
หนี้สินหมุนเวียน	1,161,376,913.09	3,962,383,640.27	15,697,787.80	3,121,101.75	16,633,988.05	5,159,213,430.96
<b>อัตรามูลของสินค้า</b>	24.37				7.71	24.01
ต้นทุนสินค้าขาย	816,384,912.80	-	-	132,698.63	5,801,176.97	822,318,788.40
สินค้าคงเหลือถัวเฉลี่ย	33,498,460.61	-	-	-	752,605.23	34,251,065.84
<b>อัตรากู้หนี้ระยะสั้นที่ชำระได้ตามกำหนด</b>	61.05	99.97	100.00	100.00	89.21	93.96
ลูกหนี้ระยะสั้นที่ชำระได้ตามกำหนด	374,211,011.07	3,365,363,373.92	11,767,516.00	7,005,080.00	31,529,249.13	3,789,876,230.12
ลูกหนี้ระยะสั้นที่ถึงกำหนดชำระ	612,961,199.79	3,366,414,143.00	11,767,516.00	7,005,080.00	35,342,536.18	4,033,490,474.97

### ปริมาณธุรกิจของสหกรณ์และกลุ่มเกษตรกรในจังหวัดลำพูน

รายการ	สหกรณ์การเกษตร	ออมทรัพย์	เครดิตยูเนียน	บริการ	กลุ่มเกษตรกร	รวม
สหกรณ์/กลุ่มเกษตรกร(แห่ง)	42.00	12.00	3.00	4.00	44.00	105.00
จำนวนสมาชิก (คน)	71,329.00	12,637.00	1,648.00	384.00	5,334.00	91,332.00
<b>ปริมาณธุรกิจ(หน่วย:บาท)</b>	<b>2,476,729,853.68</b>	<b>5,762,556,252.75</b>	<b>22,639,372.01</b>	<b>6,937,866.77</b>	<b>41,995,527.92</b>	<b>8,310,858,873.13</b>
ธุรกิจเงินให้กู้ยืม	713,012,804.53	3,380,433,756.67	17,199,910.00	6,842,000.00	33,632,159.00	4,151,120,630.20
ธุรกิจเงินรับฝาก	618,307,978.73	2,382,122,496.08	5,439,462.01	266.77	217,363.42	3,006,087,567.01
ธุรกิจจัดหาสินค้ามาจำหน่าย	411,355,416.45	-	-	7,200.00	7,421,705.00	418,784,321.45
ธุรกิจรวบรวมผลิตผล	668,994,859.87	-	-	-	78,007.08	669,072,866.95
ธุรกิจแปรรูปสินค้า	64,500,489.10	-	-	-	363,992.92	64,864,482.02
ธุรกิจให้บริการส่งเสริมการเกษตร	558,305.00	-	-	88,400.00	282,300.50	929,005.50





จากการรวบรวมข้อมูลของสหกรณ์และกลุ่มเกษตรกร ปี 2562 เพื่อทำการวิเคราะห์โดยใช้เครื่องมือ CAMELS Analysis เพื่อแสดงถึงสถานการณ์ภาวะเศรษฐกิจทางการเงินในมุมมอง 6 มิติทางการเงิน ผลการวิเคราะห์ สรุปได้ ดังนี้

### มิติที่ 1 ความพอเพียงของเงินทุนต่อความเสี่ยง (Capital Strength)

สหกรณ์และกลุ่มเกษตรกร มีทุนดำเนินงาน รวม 15,388.55 ล้านบาท ทุนดำเนินงานทั้งหมดเป็นของ สหกรณ์นอกภาคเกษตร ร้อยละ 85.30 รองลงมาเป็นของสหกรณ์ภาคเกษตร ร้อยละ 14.37 และกลุ่มเกษตรกร ร้อยละ 0.33 ทุนดำเนินงานทั้งหมดแยกเป็นเงินทุนจากแหล่งเงินทุนภายใน ร้อยละ 66.72 โดยเป็นทุนของ สถาบันเกษตรกร ร้อยละ 53.21 เป็นเงินรับฝากจากสมาชิก ร้อยละ 13.52 ที่เหลืออีกร้อยละ 33.28 เป็นเงินทุน จากแหล่งภายนอก ซึ่งมาจากเงินกู้ยืมและเครดิตการค้า ร้อยละ 16.69 เงินรับฝากจากสหกรณ์อื่น และหนี้สินอื่น ร้อยละ 16.58 โดยหากพิจารณาแยกตามประเภทของสหกรณ์แล้ว ปรากฏว่าสหกรณ์ภาคการเกษตรมีทุนดำเนินงาน มาจากแหล่งทุนภายใน ร้อยละ 87.62 แหล่งทุนภายนอก ร้อยละ 12.38 สหกรณ์นอกภาคการเกษตรมีทุนดำเนินงาน มาจากแหล่งเงินทุนภายใน ร้อยละ 63.23 แหล่งทุนภายนอก ร้อยละ 36.77 และกลุ่มเกษตรกร ที่มีสัดส่วนเงินทุน จากแหล่งภายใน ร้อยละ 60.68 และมีสัดส่วนเงินทุนภายนอก ร้อยละ 39.32 และหากพิจารณาอัตราส่วนหนี้สินทั้งสิ้น ต่อทุนของสหกรณ์และกลุ่มเกษตรกรทั้งหมด เท่ากับ 0.88 เท่า ดังนั้นจะเห็นได้ว่าสหกรณ์และกลุ่มเกษตรกร ในจังหวัดลำพูนมีทุนดำเนินงานส่วนใหญ่มาจากแหล่งเงินทุนภายในของสหกรณ์และกลุ่มเกษตรกรเอง

ด้านการเติบโตของทุนดำเนินงานสหกรณ์และกลุ่มเกษตรกรมีอัตราการเติบโตเพิ่มขึ้นจากปี 2561 ร้อยละ 2.10 การเพิ่มขึ้นดังกล่าวเป็นการเพิ่มขึ้นในส่วนของทุนสหกรณ์และกลุ่มเกษตรกรเองทั้งจำนวน แต่หากพิจารณาวิเคราะห์ รายละเอียดของส่วนทุนแล้ว ปรากฏเป็นทุนสำรองเพียง 0.046 เท่า ซึ่งหากเทียบกับอัตราส่วนมาตรฐานทางการเงิน พบความเพียงพอของทุนสำรองอยู่ในระดับต้องปรับปรุง แสดงถึงสหกรณ์และกลุ่มเกษตรกรยังมีทุนสำรองไม่เพียงพอ ที่จะมารองรับป้องกันความเสี่ยงต่างๆ ที่อาจเกิดขึ้นกับสหกรณ์และกลุ่มเกษตรกรในอนาคตจนส่งผลต่อความมั่นคง ของเงินทุนได้

#### ทุนดำเนินงานของสถาบันเกษตรกร

หน่วย : ล้านบาท

ประเภท	ทุนของ สถาบัน เกษตรกร	เงินรับฝาก จากสมาชิก	เงินกู้ยืม/ เจ้าหนี้ การค้า	เงินรับฝาก สหกรณ์และ อื่นๆ	ยอดรวม	ร้อยละ
ภาคเกษตร	972.23	965.47	153.53	120.17	2,211.40	14.37
นอกภาคเกษตร	7,185.35	1,113.54	2,400.32	2,426.62	13,125.83	85.30
กลุ่มเกษตรกร	30.19	0.95	15.24	4.94	51.32	0.33
<b>ยอดรวม</b>	<b>8,187.77</b>	<b>2,079.96</b>	<b>2,569.09</b>	<b>2,551.73</b>	<b>15,388.55</b>	<b>100</b>
ร้อยละ	53.21	13.52	16.69	16.58		100

**มิติที่ 2** คุณภาพสินทรัพย์ (Asset Quality)

สหกรณ์และกลุ่มเกษตรกร มีสินทรัพย์รวมทั้งสิ้น 15,388.55 ล้านบาท สินทรัพย์ส่วนใหญ่เป็นลูกหนี้ และดอกเบียค้ำรับ จำนวน 14,398.23 ล้านบาท คิดเป็นร้อยละ 93.56 ของสินทรัพย์ทั้งสิ้น รองลงมาเป็นเงินสด และเงินฝากธนาคาร ร้อยละ 4.08 ที่ดิน อาคารและอุปกรณ์ ร้อยละ 1.42 หลักทรัพย์ ตราสารและอื่นๆ ร้อยละ 0.24 และ 0.70 ตามลำดับ จะเห็นได้ว่าสินทรัพย์ของสถาบันเกษตรกรส่วนใหญ่อยู่ในลักษณะลูกหนี้และดอกเบียค้ำรับ โดยในรอบปี 2562 ที่ผ่านมามีลูกหนี้ค้ำชำระของสถาบันเกษตรกรในอัตรา ร้อยละ 6.04 และหากวิเคราะห์แยกประเภท พบเป็นสหกรณ์ภาคเกษตรและกลุ่มเกษตรกร มีอัตราหนี้ค้ำชำระรวมกันถึงร้อยละ 49.74 เป็นของสหกรณ์ภาคเกษตร ร้อยละ 38.95 และของกลุ่มเกษตรกร ร้อยละ 10.79 แสดงให้เห็นถึงสหกรณ์ภาคเกษตรและกลุ่มเกษตรกรยังคงมีปัญหาด้านการติดตามหนี้จากสมาชิก ดังนั้นต้องให้ความสำคัญในเรื่องของการบริหารจัดการลูกหนี้เป็นสำคัญ เพื่อป้องกันความเสี่ยงด้านคุณภาพสินทรัพย์ที่อาจลดลงและความเสี่ยงด้านสภาพคล่องที่อาจเกิดขึ้น อย่างไรก็ตาม ปี 2562 ในภาพรวมยังคงมีผลตอบแทนจากการใช้สินทรัพย์สามารถสร้างรายได้ ร้อยละ 3.70 ของสินทรัพย์ทั้งหมด

## สินทรัพย์ของสถาบันเกษตรกร

หน่วย : ล้านบาท

ประเภท	เงินสด และเงิน ฝาก ธนาคาร	ลูกหนี้/ ดอกเบีย ค้ำรับ- สุทธิ	ที่ดิน อาคาร และ อุปกรณ์	เงินลงทุน	สินทรัพย์ อื่นๆ	ยอดรวม	ร้อยละ
ภาคเกษตร	442.56	1,475.73	182.87	10.88	99.36	2,211.40	14.37
นอกภาคเกษตร	174.18	12,887.51	33.43	26.33	4.38	13,125.83	85.30
กลุ่มเกษตรกร	10.36	34.99	2.10		3.87	51.32	0.33
<b>ยอดรวม</b>	<b>627.10</b>	<b>14,398.23</b>	<b>218.40</b>	<b>37.21</b>	<b>107.61</b>	<b>15,388.55</b>	<b>100</b>
ร้อยละ	4.08	93.56	1.42	0.24	0.70		100

**มิติที่ 3** ความสามารถในการบริหารจัดการ (Management Ability)

ในปี 2562 สถาบันเกษตรกรในจังหวัดลำพูน มีการดำเนินธุรกิจ 5 ด้าน มีมูลค่าธุรกิจรวม 8,310.86 ล้านบาท โดยสหกรณ์นอกภาคเกษตรมีปริมาณธุรกิจสูงสุดจำนวน 5,792.13 ล้านบาท รองลงมาได้แก่สหกรณ์ภาคเกษตร 2,476.73 ล้านบาทและกลุ่มเกษตรกร 42.00 ล้านบาท ธุรกิจที่มีปริมาณสูงสุดคือธุรกิจให้เงินกู้ยืมแก่สมาชิกมีมูลค่า 4,151.12 ล้านบาท รองลงมาคือธุรกิจรับฝากเงินมูลค่า 3,006.09 ล้านบาท ธุรกิจรวบรวมและแปรรูป 733.94 ล้านบาท ธุรกิจจัดหาสินค้ามาจำหน่าย 418.78 ล้านบาท และธุรกิจให้บริการ 0.93 ล้านบาท การดำเนินธุรกิจในภาพรวมถือว่าเพิ่มขึ้นจากปี 2561 ร้อยละ 4.13 ซึ่งปี 2561 มีปริมาณธุรกิจเพียง 7,981.46 ล้านบาท

## ปริมาณธุรกิจของสถาบันเกษตรกร

หน่วย : ล้านบาท

ประเภท	รับฝาก เงิน	ให้เงินกู้ยืม แก่สมาชิก	จัดหา สินค้ามา จำหน่าย	รวบรวม/ แปรรูป ผลิตผล	ให้บริการ	ยอดรวม	ร้อยละ
ภาคเกษตร	618.31	713.01	411.36	733.50	0.56	2,476.73	29.80
นอกภาคเกษตร	2,387.56	3,404.48			0.09	5,792.13	69.69
กลุ่มเกษตรกร	0.22	33.63	7.42	0.44	0.28	42.00	0.51
<b>ยอดรวม</b>	<b>3,006.09</b>	<b>4,151.12</b>	<b>418.78</b>	<b>733.94</b>	<b>0.93</b>	<b>8,310.86</b>	<b>100</b>
ร้อยละ	36.17	49.95	5.04	8.83	0.01		100

**มติที่ 4** ความสามารถในการทำกำไร (Earning)

สถาบันเกษตรกรส่วนใหญ่มีขีดความสามารถในการทำกำไรในภาพรวม ปี 2562 จำนวน 562.77 ล้านบาท มาจากรายได้รวม จำนวน 2,150.75 ล้านบาท หักค่าใช้จ่ายรวม จำนวน 1,587.98 ล้านบาท โดยสหกรณ์นอกภาคเกษตรสามารถทำกำไรได้มากที่สุดถึงจำนวน 505.03 ล้านบาท มีกำไรเฉลี่ยต่อสมาชิก 34,238.85 บาทต่อคน แต่หากวิเคราะห์อัตราค่าใช้จ่ายดำเนินงานต่อกำไรก่อนหักค่าใช้จ่ายดำเนินงาน แยกตามประเภทของสหกรณ์พบว่าสหกรณ์ประเภทบริการมีอัตราค่าใช้จ่ายดำเนินงานที่ส่งผลต่อการทำกำไรสูงกว่าระดับมาตรฐานของสหกรณ์แต่ละประเภท คือร้อยละ 76.83 รองลงมาคือสหกรณ์ประเภทเครดิตยูเนียนและสหกรณ์การเกษตร อัตราร้อยละ 61.16 และ 47.24 ตามลำดับ

## ความสามารถในการทำกำไรของสถาบันเกษตรกร

หน่วย : ล้านบาท

ประเภท	รายได้ ธุรกิจ	รายได้ เฉพาะ ธุรกิจ	รายได้ อื่น	ต้นทุน ธุรกิจ	ค่าใช้จ่าย เฉพาะ ธุรกิจ	ค่าใช้จ่าย ดำเนินงาน	กำไร (ขาดทุน) สุทธิ	กำไรต่อ สมาชิก (บาท)
ภาคเกษตร	1,302.33	13.11	11.11	1,138.51	79.66	52.36	56.02	819.72
นอกภาคเกษตร	805.33	5.98	1.25	280.53	(1.90)	28.90	505.03	34,238.85
กลุ่มเกษตรกร	11.33	0.02	0.29	7.62	0.95	1.35	1.72	384.73
<b>ยอดรวม</b>	<b>2,118.99</b>	<b>19.11</b>	<b>12.65</b>	<b>1,426.66</b>	<b>78.71</b>	<b>82.61</b>	<b>562.77</b>	<b>6,161.83</b>
ร้อยละ	98.52	0.89	0.59	66.33	3.66	3.84	26.17	

**มติที่ 5** สภาพคล่องทางการเงิน (Liquidity)

ในภาพรวมสภาพคล่องทางการเงินหากพิจารณาตามอัตราส่วนหมุนเวียนแล้วพบว่าสหกรณ์ภาคเกษตรและสหกรณ์นอกภาคเกษตร มีอัตราส่วนหมุนเวียนเพียง 0.98 เท่า และ 0.20 เท่า ตามลำดับ แสดงให้เห็นว่าสหกรณ์ภาคเกษตรและสหกรณ์นอกภาคเกษตรมีความเสี่ยงด้านสภาพคล่อง เนื่องจากสินทรัพย์หมุนเวียนของสหกรณ์ไม่สามารถคุ้มครองหนี้สินระยะสั้นได้

และจากอัตราส่วนหมุนเวียนของสหกรณ์ภาคเกษตรและสหกรณ์นอกภาคเกษตรที่มีอัตราต่ำเป็นผลมาจากสหกรณ์กู้ยืมเงินระยะสั้นและรับฝากเงินจากสมาชิกและสหกรณ์อื่นเป็นส่วนใหญ่ แต่นำไปให้สมาชิกกู้ยืมในระยะยาวและลงทุนในที่ดิน อาคารและอุปกรณ์จำนวนมาก จึงทำให้มีอัตราส่วนหมุนเวียนต่ำ ซึ่งหากขาดการบริหารจัดการทางการเงินที่เหมาะสมรัดกุมอาจเกิดความเสี่ยงในด้านสภาพคล่องได้ โดยเฉพาะการบริหารลูกหนี้เงินกู้ระยะสั้นให้ชำระเป็นไปตามกำหนด เนื่องจากเป็นสินทรัพย์ส่วนใหญ่ของสหกรณ์ทั้งสองประเภท

## สภาพคล่องของสถาบันเกษตรกร

หน่วย : ล้านบาท

ประเภท	เงินสด/ เงินฝาก	ลูกหนี้ระยะ สั้น	สินค้า และอื่นๆ	เจ้าหนี้ เงินกู้	เจ้าหนี้ การค้า	เงินรับฝาก	อื่นๆ	อัตรา ส่วน
ภาคเกษตร	435.06	660.21	39.10	116.73	25.84	998.14	20.67	0.98
นอกภาคเกษตร	174.18	504.66	106.47	478.19		3499.77	3.23	0.20
กลุ่มเกษตรกร	10.37	34.47	3.80	15.24		0.96	0.44	2.92
<b>ยอดรวม</b>	<b>619.61</b>	<b>1,199.34</b>	<b>149.37</b>	<b>610.16</b>	<b>25.84</b>	<b>4,498.87</b>	<b>24.34</b>	
ร้อยละ	31.48	60.93	7.59	11.83	0.50	87.20	0.47	



## มิติที่ 6 ผลกระทบของธุรกิจ (Sensitivity)

ปัจจัยเสี่ยงที่จะมีผลกระทบต่อธุรกิจของสหกรณ์อาจแยกพิจารณาได้ดังนี้

ในรอบปีที่ผ่านมารัฐบาลยังคงมีการสนับสนุนให้สหกรณ์เป็นกลไกสำคัญในการแก้ปัญหาทางเศรษฐกิจ อีกทางหนึ่งมีการกระตุ้นให้มินวัตกรรมด้านเทคโนโลยีมาช่วยในเกษตรกรรม ด้านเศรษฐกิจมีการประกาศลดต้นทุน การผลิตสินค้าเกษตร มีโครงการต่างๆ จำนวนมาก เพื่อช่วยเหลือและสนับสนุนเกษตรกรและประชาชนทั่วไป ทั้ง โครงการพักชำระหนี้เงินต้นและขยายเวลาการชำระหนี้ โครงการบรรเทาค่าครองชีพผ่านบัตรสวัสดิการแห่งรัฐ โครงการชิม ซุป ไข่ และโครงการบรรเทาค่าครองชีพสำหรับเกษตรกรผู้ประสบภัยแล้ง ปี 2562 เป็นต้น เพื่อช่วยเหลือกระตุ้นเศรษฐกิจและบรรเทาปัญหาภาวะเศรษฐกิจที่ชะลอตัวของประเทศที่เกิดขึ้นจากปัจจัยหลายด้าน เช่น ปัญหาภัยพิบัติ ปัญหาสภาพเศรษฐกิจของประเทศต่างๆ ที่มีทิศทางการเติบโตลดลง ส่งผลกระทบต่อ การส่งออกและอัตราดอกเบี้ยในประเทศ เป็นต้น โดยสามารถแยกพิจารณาปัจจัยเสี่ยงและผลกระทบที่อาจมีต่อ สถาบันเกษตรกร ได้ดังนี้

**สหกรณ์นอกภาคการเกษตร** เนื่องจากสมาชิกของสหกรณ์เป็นผู้มีรายได้ประจำจากเงินเดือนและค่าจ้าง ซึ่งสมาชิกส่วนใหญ่มีหนี้สินกับแหล่งเงินอื่น จึงอาจมีผลกระทบต่อ การผ่อนชำระหนี้ของสมาชิกได้ ถึงแม้รัฐบาล จะช่วยเหลือค่าครองชีพผ่านโครงการต่างๆ แต่ก็เป็น การบรรเทาในระยะสั้น ดังนั้นสหกรณ์จึงยังต้องเฝ้าระวัง และติดตามหนี้อย่างใกล้ชิด เพื่อป้องกันการเกิดปัญหาด้านต่างๆ ที่อาจส่งผลกระทบต่อสหกรณ์ได้

**สหกรณ์ภาคเกษตรและกลุ่มเกษตรกร** ในรอบปีที่ผ่านมาภาคการเกษตรได้รับผลกระทบในหลายประการ ได้แก่ ปัญหาด้านภัยธรรมชาติ ปัญหาด้านราคาผลผลิตที่ตกต่ำ เป็นต้น ประกอบกับภาวะเศรษฐกิจที่มีการชะลอตัว ราคาน้ำมันที่ผันผวน อัตราค่าครองชีพที่สูงขึ้น ทำให้ราคาสินค้าอุปโภคบริโภคมีราคาสูงขึ้นอย่างต่อเนื่อง ส่งผลให้ ต้นทุนการผลิตสูงขึ้น รวมถึงปัญหาการประกาศงดใช้สารเคมีบางชนิดที่อาจส่งผลกระทบต่อปริมาณการผลิตที่ลดลงของ สินค้าภาคเกษตรเนื่องจากต้นทุนที่สูงขึ้น อาจส่งผลกระทบต่อต้นทุนและรายได้ของสมาชิกไม่สมดุลกัน ผลกระทบดังกล่าว อาจจะยังคงต่อเนื่องไปถึงปีถัดไป สหกรณ์และกลุ่มเกษตรกรต้องเตรียมการรองรับสถานการณ์เพื่อให้ได้รับผลกระทบ น้อยที่สุด เนื่องจากสมาชิกส่วนใหญ่ของสหกรณ์และกลุ่มเกษตรกรเป็นบุคคลที่อยู่ในภาคการเกษตรทั้งหมด รวมถึงธุรกิจส่วนใหญ่เป็นการรวบรวมผลผลิต การจัดหาสินค้ามาจำหน่าย และการให้เงินกู้ยืมแก่สมาชิก ดังนั้น ปัญหาที่เกิดขึ้นจึงส่งผลกระทบต่อสหกรณ์และกลุ่มเกษตรกร

กล่าวโดยสรุป ภาวะเศรษฐกิจทางการเงินของสหกรณ์และกลุ่มเกษตรกร อาจมีแนวโน้มการขยายตัวที่ ลดลงตามภาวะเศรษฐกิจของประเทศ ประกอบกับปัญหาภัยธรรมชาติที่อาจเกิดขึ้นอย่างหลีกเลี่ยงไม่ได้ ปัญหาดังกล่าวส่งผลกระทบต่อ การดำรงชีพของสมาชิก และอาจทำให้เกิดปัญหาการชำระหนี้ของลูกหนี้ได้ ซึ่งเป็นสินทรัพย์ส่วนใหญ่ของสถาบันเกษตรกรในทุกประเภท ความเสี่ยงดังกล่าวอาจส่งผลกระทบต่อความเสี่ ยง ด้านอื่นๆของสถาบันเกษตรกรได้ อาจส่งผลกระทบต่อดำเนินงานต่อเนื่องของสถาบันเกษตรกรบางแห่งที่ไม่มีความ เข้มแข็งด้านเงินทุนได้ในอนาคต สถาบันเกษตรกรต้องวางแผนรักษาเสถียรภาพของสินทรัพย์ให้มีประสิทธิภาพ มากขึ้นโดยเฉพาะให้ความสำคัญในการติดตามหนี้ และเพิ่มความเข้มแข็งด้านเงินทุนสถาบันเกษตรกรและสมาชิกให้ มากขึ้น โดยการให้ความรู้เกี่ยวกับวินัยทางการเงินของสมาชิกให้มีภูมิคุ้มกัน เพื่อส่งเสริมการออมและลดความเสี่ยงด้าน ต่างๆที่จะเกิดขึ้นกับสมาชิกและส่งผลกระทบต่อสถาบันเกษตรกรต่อไป



# สำนักงานตรวจบัญชีสหกรณ์ลำพูน

กรมตรวจบัญชีสหกรณ์ กระทรวงเกษตรและสหกรณ์

กิจกรรมงานสำคัญต่างๆ ในรอบปีงบประมาณ 2562

## กิจกรรมจิตอาสาเราทำความดีด้วยหัวใจ



## ร่วมเฝ้ารับ-ส่งเสด็จ สมเด็จพระเทพรัตนราชสุดาฯ สยามบรมราชกุมารี



## ร่วมพิธีเจริญพระพุทธมนต์ถวายพระพรชัยมงคลแด่สมเด็จพระเจ้าอยู่หัวมหาวชิราลงกรณ



## กิจกรรมทำความสะอาดบริเวณภายในสำนักงานตรวจบัญชีสหกรณ์ลำพูน





# สำนักงานตรวจบัญชีสหกรณ์ลำพูน

กรมตรวจบัญชีสหกรณ์ กระทรวงเกษตรและสหกรณ์

## ทำบุญตักบาตรวันสำคัญต่างๆ



## พิธีลงนามถวายพระพรชัยมงคล ในวาระโอกาสสมทวมงคลพระบรมมหาราชภิเสก



## กิจกรรมกีฬา



## กิจกรรมรดน้ำดำหัว





# สำนักงานตรวจบัญชีสหกรณ์ลำพูน

กรมตรวจบัญชีสหกรณ์ กระทรวงเกษตรและสหกรณ์

## โครงการทำบุญส่งเสริมการออม



## ร่วมงานสลากย้อม 1 เดียวในโลกของจังหวัดลำพูน



## กิจกรรม 3 ประสาน เพื่อพัฒนางานสอบบัญชี



## ร่วมงานมหัศจรรย์





## สำนักงานตรวจบัญชีสหกรณ์ลำพูน

กรมตรวจบัญชีสหกรณ์ กระทรวงเกษตรและสหกรณ์



กรมตรวจบัญชีสหกรณ์ 12 ถนนกรุงเกษม แขวงวัดสามพระยา เขตพระนคร กรุงเทพฯ 10200  
ศูนย์บริการประชาชน (Call Center) 0 2016 8888 โทรสาร 0 2282 0889



### สำนักงานตรวจบัญชีสหกรณ์ลำพูน

เลขที่ 164 หมู่ 2 ถนนลำพูน - ดอยศรีวิชัย ตำบลเวียงยอง อำเภอเมือง จังหวัดลำพูน รหัสไปรษณีย์ 51000  
โทรศัพท์ : (053) 537610, (053) 537612 โทรสาร : (053) 537611 e-mail : cadlpn@cad.go.th , Hotline :27989