

รายงานประจำปี 2557

Annual Report 2014



สำนักงานตรวจบัญชีสหกรณ์ลำพูน

lamphun cooperative Auditing office

คำนำ

สำนักงานตรวจบัญชีสหกรณ์ลำพูน เป็นหน่วยงานในสังกัดกรมตรวจบัญชีสหกรณ์ กระทรวงเกษตรและสหกรณ์ มีหน้าที่ให้บริการวางรูปแบบบัญชี นิเทศให้ความรู้ และสอนแนะนำด้านการเงินการบัญชี ตรวจสอบบัญชีและเสริมสร้างความพร้อมของสหกรณ์ และกลุ่มเกษตรกร เพื่อรองรับการตรวจสอบบัญชี เพื่อให้สหกรณ์และกลุ่มเกษตรกรมีความเข้มแข็ง สามารถจัดทำงบการเงินได้ด้วยตัวเอง ภายใต้การบริหารงานที่มีระบบการควบคุมภายในที่ดี ซึ่งกรมตรวจบัญชีสหกรณ์ได้พัฒนาโปรแกรมระบบบัญชีให้กับสหกรณ์เพื่อเป็นเครื่องมือในการกำกับดูแลกิจการได้อย่างมีประสิทธิภาพและสหกรณ์สามารถนำเสนอข้อมูลสารสนเทศที่ถูกต้องรวดเร็ว สามารถนำข้อมูลทางบัญชีไปใช้ประโยชน์ได้อย่างทันเหตุการณ์ รายงานประจำปี 2557 นี้ เป็นการสรุปผลการปฏิบัติงานของสำนักงานตรวจบัญชีสหกรณ์ลำพูน ในรอบปีงบประมาณ 2557 ซึ่งมีวัตถุประสงค์เพื่อเผยแพร่งานในหน้าที่และผลปฏิบัติงานประจำปี 2557 หวังเป็นอย่างยิ่งว่า รายงานฉบับนี้จะเป็นประโยชน์สำหรับหน่วยงานที่เกี่ยวข้องและผู้ที่เกี่ยวข้องได้บ้างตามสมควร

สำนักงานตรวจบัญชีสหกรณ์ลำพูน
พฤศจิกายน 2557

สารบัญ

หน้า

กรมตรวจบัญชีสหกรณ์

ค่านิยม วิสัยทัศน์ พันธกิจ.....	1
ภารกิจตามกฎหมาย ยุทธศาสตร์.....	2

สำนักงานตรวจบัญชีสหกรณ์ลำพูน

ประวัติความเป็นมา.....	3
แผนที่สำนักงานตรวจบัญชีสหกรณ์ลำพูน.....	4
โครงสร้างสำนักงานตรวจบัญชีสหกรณ์ลำพูน.....	5
อัตรากำลังสำนักงานตรวจบัญชีสหกรณ์ลำพูน.....	6
หน้าที่ความรับผิดชอบ.....	7
แผนและผลการปฏิบัติงาน.....	9
การใช้จ่ายงบประมาณ.....	12
ภาวะเศรษฐกิจทางการเงินภาคสหกรณ์และกลุ่มเกษตรกร.....	13

ภาคผนวก

ภาพกิจกรรมของสำนักงานตรวจบัญชีสหกรณ์ลำพูน.....	1
ข้อมูลจังหวัดลำพูน.....	4
คำขวัญประจำจังหวัดลำพูน.....	5
แผนที่จังหวัดลำพูน.....	5

กรมตรวจบัญชีสหกรณ์

ค่านิยม : มีจิตมุ่งบริการ (Service Mind) งานสัมฤทธิ์ผลและมีคุณภาพ (Quality and Result Orientation) ยึดมั่นในสิ่งที่ถูกต้อง (Moral Courage)

วิสัยทัศน์ กตส. 2556 - 2559 : พัฒนาระบบบริหารจัดการด้านการเงินการบัญชีของสหกรณ์และสถาบันเกษตรกรให้ เข้มแข็ง โปร่งใส ก้าวไกลด้วยไอที นำบัญชีสู่เกษตรกร

พันธกิจ

1. ตรวจสอบบัญชีสหกรณ์และกลุ่มเกษตรกร
2. พัฒนาระบบบัญชีและการสอบบัญชีให้เป็นไปตามมาตรฐานและสอดคล้องกับการดำเนินธุรกิจของสหกรณ์และกลุ่มเกษตรกร
3. พัฒนาระบบการกำกับดูแลผู้สอบบัญชีและสหกรณ์ที่สอบบัญชีโดยผู้สอบบัญชีภาคเอกชน
4. พัฒนาระบบการตรวจสอบกิจการและสมรรถนะของผู้ตรวจสอบกิจการ
5. ให้คำปรึกษาแนะนำและพัฒนาประสิทธิภาพการบริหารจัดการด้านการเงินการบัญชีแก่คณะกรรมการ และฝ่ายจัดการของสหกรณ์และกลุ่มเกษตรกร
6. พัฒนาเทคโนโลยีสารสนเทศและรายงานภาวะเศรษฐกิจทางการเงินของสหกรณ์และกลุ่มเกษตรกร
7. เสริมสร้างความรู้และส่งเสริมการจัดทำบัญชีแก่สมาชิกสหกรณ์ กลุ่มเกษตรกรกลุ่มอาชีพ วิชากิจชุมชน กลุ่มเป้าหมายตามโครงการพระราชดำริ เกษตรกรและประชาชนกลุ่มเป้าหมาย

กรมตรวจบัญชีสหกรณ์

ภารกิจตามกฎหมาย

1. ดำเนินการตรวจสอบบัญชีสหกรณ์และกลุ่มเกษตรกรตามกฎหมายว่าด้วยสหกรณ์ และกฎหมายอื่นที่เกี่ยวข้อง
2. กำหนดระบบบัญชีและมาตรฐานการสอบบัญชีให้เหมาะสมกับธุรกิจของสหกรณ์และกลุ่มเกษตรกร
3. ให้คำปรึกษาแนะนำและให้ความรู้ด้านการบริหารการเงินและการบัญชีแก่คณะกรรมการและสมาชิกของสหกรณ์ กลุ่มเกษตรกรและบุคลากรเครือข่าย
4. ถ่ายทอดความรู้และส่งเสริมการจัดทำบัญชีให้แก่สหกรณ์ กลุ่มเกษตรกร กลุ่มอาชีพ วิสาหกิจชุมชน กลุ่มเป้าหมายตามโครงการพระราชดำริ เกษตรกร และประชาชนทั่วไป
5. กำกับดูแลการสอบบัญชีสหกรณ์โดยผู้สอบบัญชีภาคเอกชน
6. จัดทำรายงานภาวะเศรษฐกิจของสหกรณ์และกลุ่มเกษตรกร เพื่อเป็นพื้นฐานในการกำหนดนโยบาย และวางแผนพัฒนาสหกรณ์และกลุ่มเกษตรกร
7. ปฏิบัติการอื่นใดที่กฎหมายกำหนดให้เป็นอำนาจหน้าที่ของกรมตรวจบัญชีสหกรณ์ หรือตามที่กระทรวงหรือคณะรัฐมนตรีมอบหมาย

ยุทธศาสตร์

1. พัฒนาประสิทธิภาพการตรวจสอบบัญชีสหกรณ์และกลุ่มเกษตรกร
2. ส่งเสริมและพัฒนาการบริหารจัดการด้านการเงินการบัญชีและการตรวจสอบกิจการของสหกรณ์และกลุ่มเกษตรกร
3. พัฒนาเทคโนโลยีสารสนเทศและการบริหารจัดการองค์กร
4. เสริมสร้างองค์ความรู้ และขีดความสามารถในการจัดทำบัญชีแก่ วิสาหกิจชุมชน เกษตรกร เยาวชนและประชาชนกลุ่มเป้าหมาย

สำนักงานตรวจบัญชีสหกรณ์ลำพูน



สำนักงานตรวจบัญชีสหกรณ์ลำพูน จัดตั้งขึ้นเมื่อปี พ.ศ.2526
ตั้งอยู่เลขที่ 164 หมู่ 2 ถนนลำพูน - ดอยศรีวิชัย ตำบลเวียงยอง
อำเภอเมือง จังหวัดลำพูน 51120 มีเนื้อที่ 1 ไร่ 2 งาน
โทรศัพท์ : (053) 537610 โทรสาร : (053) 537611
e-mail : cadlpn@cad.go.th , Hotline :27989



แผนที่สำนักงานตรวจบัญชีสหกรณ์ลำพูน

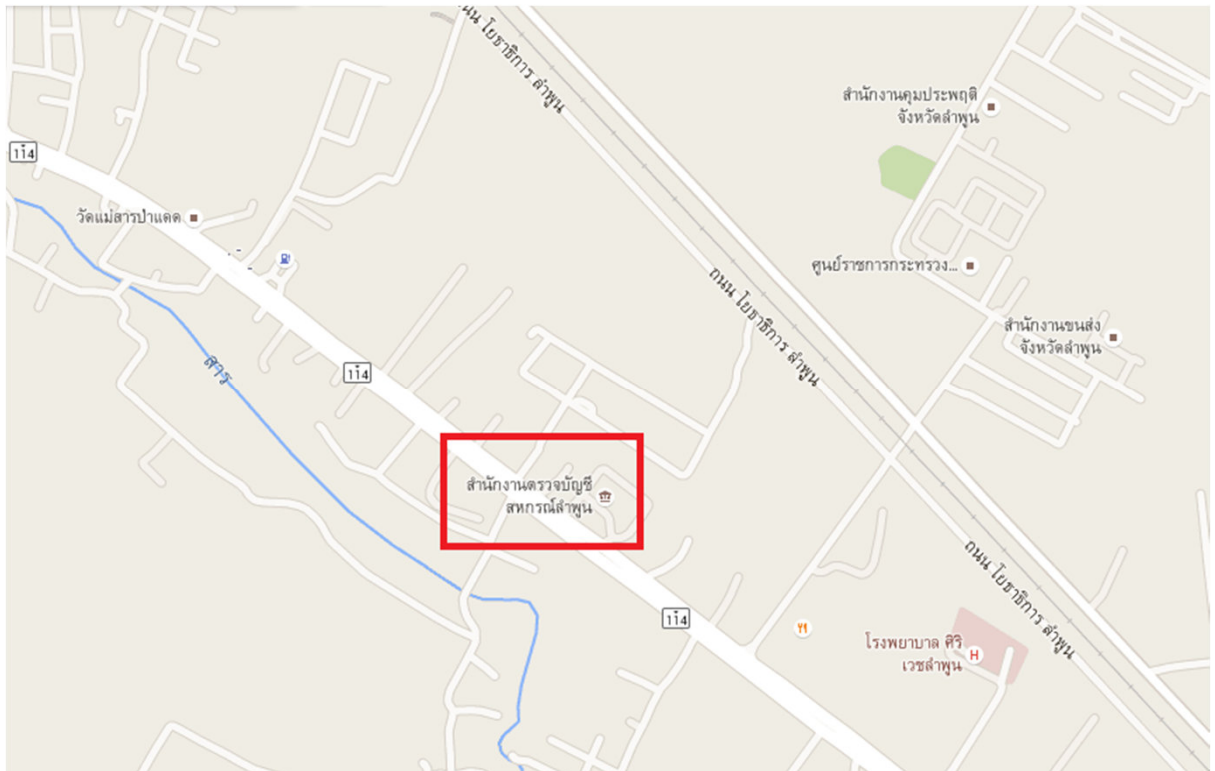
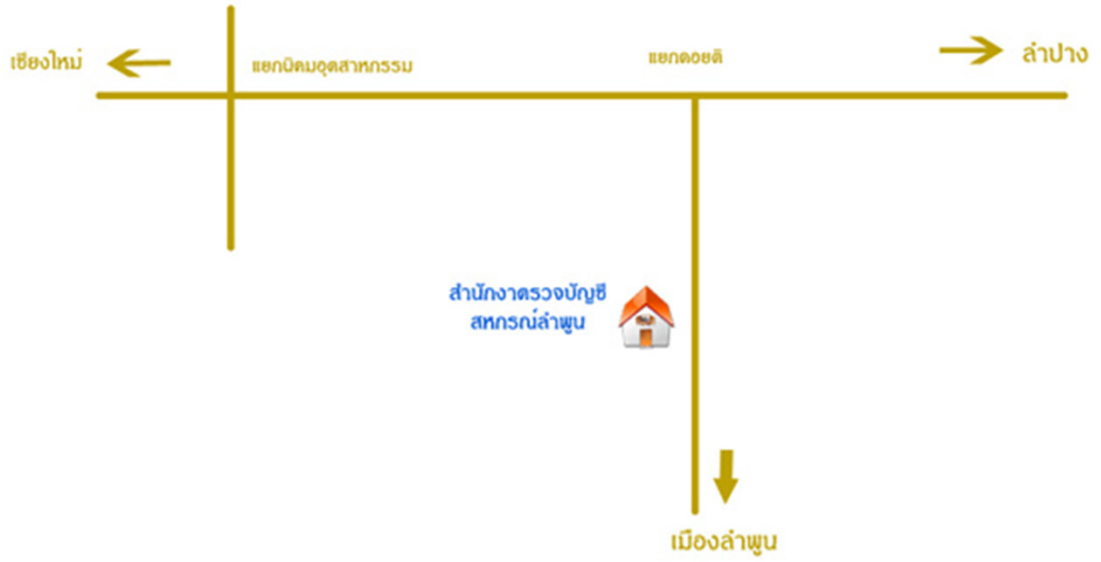

โครงสร้างสำนักงานตรวจบัญชีสหกรณ์ลำพูน

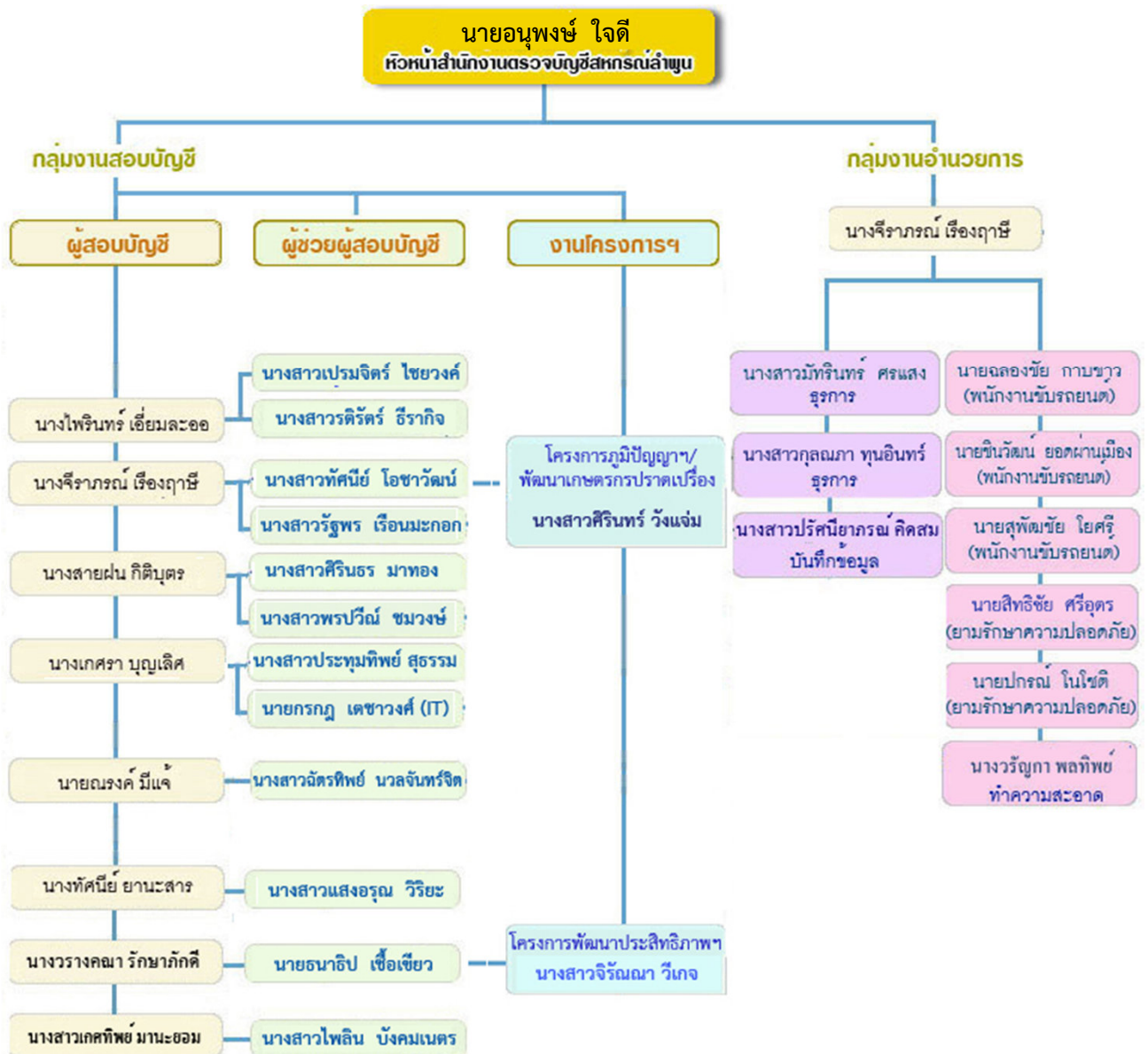

อัตราค่าสับสำนักงานตรวจบัญชีสหกรณ์ลำพูน

ตำแหน่ง	กรอบอัตราค่าจ้าง	อัตราค่าจ้างจริง
ข้าราชการ	9	9
พนักงาน ราชการ	12	12
ลูกจ้างประจำ	2	2
จ้างเหมา บริการ	9	9

หน้าที่ความรับผิดชอบ

สำนักงานตรวจบัญชีสหกรณ์ลำพูน ได้ปรับเปลี่ยนบทบาทและการปฏิบัติงานของสำนักงานฯ เพื่อให้สอดคล้องกับภารกิจของกรมตรวจบัญชีสหกรณ์ และสำนักงานตรวจบัญชีสหกรณ์ที่ 1 - 10 เปลี่ยนแปลงไป และการนำเทคโนโลยีมาใช้ในการปฏิบัติงาน โดยได้แบ่งงานภายในของสำนักงานตรวจบัญชีสหกรณ์เป็น ดังนี้

งานบริหารทั่วไป มีหน้าที่ความรับผิดชอบเกี่ยวกับการบริหารสำนักงาน โดยใช้ระบบ Sack office เช่น โปรแกรมระบบสารบรรณ โปรแกรมระบบวันลา เป็นงานระบบการบริหารการเงิน การคลังภาครัฐ (GFMIS) ดำเนินการเกี่ยวกับการบริหารงานบุคคลการบริหารงบประมาณ และการบริหารพัสดุ

ฝ่ายตรวจสอบและแนะนำด้านการบัญชี มีหน้าที่ความรับผิดชอบเกี่ยวกับ

1. งานสอบบัญชี

- สร้างความตื่นตัวในสหกรณ์และกลุ่มเกษตรกรที่รับผิดชอบโดยจัดทำรายงานภาวะเศรษฐกิจ ของแต่ละสหกรณ์/กลุ่มเกษตรกร และ ประชุมเสนอภาวะเศรษฐกิจทางการเงิน

- ประเมินความพร้อมเบื้องต้นของสหกรณ์และกลุ่มเกษตรกร

- ตรวจสอบบัญชีของสหกรณ์และกลุ่มเกษตรกรให้เป็นไปตามกฎหมายระเบียบ และ มาตรฐานการสอบบัญชีที่รับรองทั่วไป

- กำกับดูแลงานสอบบัญชีสหกรณ์โดยผู้สอบบัญชีภาคเอกชน

2.. งานมาตรฐานการสอบบัญชี

- ควบคุมคุณภาพงานสอบบัญชีโดยการสอบทานและให้ความเห็นชอบในผลงานผู้สอบบัญชี ให้เป็นไปตามมาตรฐานการสอบบัญชี

- สอบทานความถูกต้องของการกำหนดแนวการสอบบัญชี การปฏิบัติงานตรวจสอบ การแสดงความเห็นต่องบการเงินและการจัดทำรายงานการสอบบัญชี ของผู้สอบบัญชี จากกระดาษทำการงบ การเงินและเปิดเผยข้อมูล รวมทั้งรายงานการสอบบัญชี

- สอบทาน วิเคราะห์และประเมินผลการดำเนินงานของสหกรณ์และกลุ่มเกษตรกรจากรายงาน การสอบบัญชีงบการเงินและกระดาษทำการของสหกรณ์ และกลุ่มเกษตรกร

- สรุปและแจ้งผลการวิเคราะห์ฐานการเงิน เพื่อสหกรณ์และกลุ่มเกษตรกรนำไปใช้ประโยชน์ ในการบริหารจัดการ

หน้าที่ความรับผิดชอบ(ต่อ)

3. งานเทคโนโลยีสารสนเทศ

- บันทึกข้อมูลตามระบบงานและประมวลผลข้อมูลการปฏิบัติงานตามกระบวนการตรวจสอบบัญชี
- ประมวลผลข้อมูลภาวะเศรษฐกิจทางการเงิน ของสหกรณ์และกลุ่มเกษตรกรเพื่อ จัดทำเป็น รายงานภาวะเศรษฐกิจทางการเงินรายจังหวัด
- ใช้โปรแกรม ACL ช่วยตรวจสอบบัญชีสหกรณ์ที่ใช้คอมพิวเตอร์
- แนะนำการใช้และติดตั้งโปรแกรมระบบบัญชี ควบคุมวงจร และโปรแกรมระบบบัญชี สหกรณ์ออมทรัพย์ Version II

4. งานชำระบัญชี ตรวจสอบบัญชีของผู้ชำระบัญชีสหกรณ์และกลุ่มเกษตรกรที่เลิก

5. งานแนะนำด้านการบัญชี มีหน้าที่ความรับผิดชอบเกี่ยวกับ

- สัมมนา นิเทศและเสริมสร้างความพร้อมของสหกรณ์และกลุ่มเกษตรกร เพื่อรองรับการ ตรวจสอบบัญชี ประจำปี ร่วมกับสำนักงานตรวจบัญชีสหกรณ์ที่ 1 - 10 ที่สังกัด
- ให้ความรู้ด้านการเงินการบัญชีแก่เกษตรกรรายบุคคลตามโครงการเสริมสร้างภูมิปัญญา ทางบัญชีแก่เกษตรกรไทย

แผนและผลการปฏิบัติงาน

ผลผลิต / กิจกรรม / โครงการ	หน่วย วัด	แผนงาน	ผลงาน สะสมถึง 30 กย. 57	ร้อยละของผลงาน เทียบแผนงาน	
		ทั้งสิ้น		ทั้งสิ้น	สะสมถึง ก.ย.57
ผลผลิตที่ 1 : สหกรณ์และกลุ่มเกษตรกรได้รับการตรวจสอบบัญชี					
กิจกรรม : ตรวจสอบบัญชีประจำปีสหกรณ์และกลุ่มเกษตรกร					
1.1 งานสอบบัญชีประจำปีโดยภาครัฐ (กลุ่มพร้อมรับการตรวจสอบ)	แห่ง	105	100	100.00	100.00
1.2 งานสอบบัญชีระหว่างปีโดยภาครัฐ (กลุ่มพร้อมรับการตรวจสอบ)	แห่ง	79	79	100.00	100.00
1.3 การใช้คอมพิวเตอร์ช่วยตรวจสอบ (ใช้ CATs)	แห่ง	30	30	100.00	100.00
1.4 งานสอนแนะ (กลุ่มไม่พร้อมรับการตรวจสอบ)	แห่ง	1	1	100.00	100.00
1.5 งานติดตามความเคลื่อนไหว (กลุ่มอาจถูกสั่งเลิก)	แห่ง	26	26	100.00	100.00
ผลผลิตที่ 2 : สหกรณ์และกลุ่มเกษตรกรได้รับการพัฒนาความรู้ด้านบริหารจัดการทางการเงินการบัญชี					
กิจกรรม : ฝึกอบรมด้านบริหารจัดการทางการเงินการบัญชีแก่สหกรณ์					
2.1 โครงการเตรียมความพร้อมแก่สหกรณ์และกลุ่มเกษตรกรที่ตั้งใหม่					
- อบรมคณะกรรมการ	แห่ง คน	2	2 12	100.00	100.00
- อบรมการจัดทำบัญชีแก่พนักงานบัญชี	แห่ง คน	2	2 4	100.00	100.00
รวม (ไม่นับซ้ำจำนวนแห่ง)	แห่ง คน	4	4 16	100.00	100.00
2.2 โครงการประสานความร่วมมือเพื่อพัฒนาสหกรณ์ (WWR)					
- เสริมสร้างความพร้อมแก่สหกรณ์และผู้ตรวจสอบกิจการ	แห่ง	5	5	100.00	100.00
- ประชุมเดือนกัยรายไตรมาส	แห่ง ครั้ง	5	5 20	100.00	100.00
กิจกรรม : กำกับแนะนำและฝึกอบรมการบริหารการเงินและการบัญชี แก่สหกรณ์และกลุ่มเกษตรกร					
2.3 โครงการพัฒนาประสิทธิภาพการบริหารจัดการด้านการเงินและ การบัญชี					
- อบรมพนักงานบัญชีหรือผู้รับผิดชอบจัดทำบัญชี	แห่ง คน	9	9 16	100.00	100.00
- กำกับแนะนำการจัดทำบัญชีและงบการเงิน	แห่ง คน	9	9 16	100.00	100.00
รวมจำนวนแห่ง (เฉพาะที่วางแผนและมีผลงานครบทั้ง 2 กิจกรรม)	แห่ง	9	9	100.00	100.00

แผนและผลการปฏิบัติงาน(ต่อ)

ผลผลิต / กิจกรรม / โครงการ	หน่วย วัด	แผนงาน	ผลงาน	ร้อยละของผลงาน เทียบแผนงาน	
		ทั้งสิ้น	สะสมถึง 30 กย. 57	ทั้งสิ้น	สะสมถึง ก.ย. 57
ผลผลิตที่ 3 : วิสาหกิจชุมชนและเกษตรกรได้รับการส่งเสริมและพัฒนาศักยภาพ					
กิจกรรม : สอนแนะการจัดทำบัญชีต้นทุนอาชีพ					
3.1 โครงการพัฒนาภูมิปัญญาทางบัญชีสู่บัญชีต้นทุนอาชีพ					
- ชักซ้อม/อบรมครูบัญชีอาสา	คน	80	80	100.00	100.00
- อบรม / สอนแนะการจัดทำบัญชีต้นทุนอาชีพ	คน	2,550	2,550	100.00	100.00
- กำกับแนะนำการจัดทำบัญชี	คน	306	306	100.00	100.00
- ติดตามจัดเก็บข้อมูล	คน	306	306	100.00	100.00
- สร้างและพัฒนาครู กศน.	คน	11	11	100.00	100.00
- จำนวนนักศึกษาที่ได้รับการอบรมสอนแนะ	คน	321	321	100.00	100.00
กิจกรรม : จัดนิทรรศการคลินิกเกษตรเคลื่อนที่					
3.2 โครงการคลินิกเกษตรเคลื่อนที่ในพระราชานุเคราะห์ฯ					
- จำนวนครั้งที่จัด	ครั้ง	4	4	100.00	100.00
- ผู้เข้ารับบริการ	คน	320	393	122.81	122.81
กิจกรรม : ฝึกอบรมการจัดทำบัญชีแก่กลุ่มเป้าหมายตามโครงการพระราชดำริ					
3.3 โครงการสายใยรักแห่งครอบครัวฯ					
- อบรม/สอนแนะการจัดทำบัญชีต้นทุนอาชีพ	คน	50	50	100.00	100.00
- กำกับแนะนำการจัดทำบัญชี	คน	50	50	100.00	100.00
- ติดตามจัดเก็บข้อมูล	คน	50	50	100.00	100.00
กิจกรรม : วางรูปและสอนแนะการจัดทำบัญชีแก่วิสาหกิจชุมชน					
3.4 โครงการพัฒนาวิสาหกิจชุมชน					
- การวางรูปแบบบัญชี / ระบบการควบคุมภายใน (กลุ่มเป้าหมายใหม่)	แห่ง	3	3	100.00	100.00
- สอนแนะการจัดทำบัญชีและงบการเงิน (กลุ่มเป้าหมายใหม่)	แห่ง	3	3	100.00	100.00
- ติดตามและสอนแนะการใช้ข้อมูลทางการเงินและบัญชี (กลุ่มเป้าหมายเก่า)	แห่ง	2	2	100.00	100.00

แผนและผลการปฏิบัติงาน(ต่อ)

ผลผลิต / กิจกรรม / โครงการ	หน่วย วัด	แผนงาน	ผลงาน สะสมถึง 30 กย. 57	ร้อยละของผลงาน เทียบแผนงาน	
		ทั้งสิ้น		ทั้งสิ้น	สะสมถึง ก.ย..57
โครงการที่ 4 : โครงการพัฒนาเกษตรกรปราดเปรื่อง (Smart Farmer)					
กิจกรรม : อบรมการจัดทำบัญชีและการใช้ข้อมูลทางบัญชีในการประกอบอาชีพ					
โครงการพัฒนาเกษตรกรปราดเปรื่อง (Smart Farmer)					
- อบรมซักซ้อมครูบัญชี	คน	50	50	100.00	100.00
- อบรมการจัดทำบัญชีและการใช้ข้อมูลทางบัญชีในการประกอบอาชีพแก่เกษตรกร	คน	1,500	1,500	100.00	100.00
- เกษตรกรได้รับการกำกับแนะนำการจัดทำบัญชี (ติดตามตรวจเยี่ยม)	คน	1,500	1,500	100.00	100.00
- กิจกรรมติดตาม / จัดเก็บข้อมูล	คน	1,500	1,500	100.00	100.00
กิจกรรม : ตรวจสอบบัญชีประจำปีสหกรณ์และกลุ่มเกษตรกร					
- งานสอบบัญชีประจำปีโดยภาครัฐ (กลุ่มเปลี่ยนสถานะเป็นไม่ต้องตรวจ)	แห่ง		2		
- งานสอบบัญชีระหว่างปีโดยภาครัฐ(กลุ่มเปลี่ยนสถานะเป็นไม่ต้องตรวจ)	แห่ง		1		
- งานสอบบัญชีประจำปีโดยภาครัฐ (กลุ่มไม่พร้อมรับการตรวจสอบ)	แห่ง		1		
งานกำกับสหกรณ์ที่มอบหมายให้ภาคเอกชน - กรณีปกติ					
- กิจกรรมเข้าร่วมประชุมคณะกรรมการ	แห่ง	2	2	100.00	100.00
- กิจกรรมเข้าร่วมประชุมใหญ่สามัญประจำปี	แห่ง	2	2	100.00	100.00
งาน Upgrade โปรแกรม (Quality Software)					
- โปรแกรมระบบสมาชิกและหุ้น สกต.					
การ Upgrade โปรแกรม	แห่ง	1	1	100.00	100.00
สอนแนะและแก้ไขปัญหาการใช้งานขั้นพื้นฐาน	แห่ง	1	1	100.00	100.00
- โปรแกรมระบบสินค้า V 2.2					
การ Upgrade โปรแกรม	แห่ง	5	5	100.00	100.00
สอนแนะและแก้ไขปัญหาการใช้งานขั้นพื้นฐาน	แห่ง	5	5	100.00	100.00
โครงการ EWP					
กิจกรรมสอบบัญชีระหว่างปี	แห่ง	4	4	100.00	100.00
กิจกรรมสอบบัญชีประจำปี	แห่ง	4	4	100.00	100.00

การใช้ซ้ำงบประมาณ

ผลผลิต	ได้รับ	ใช้ไป	คงเหลือ
ผลผลิตที่ 1 สหกรณ์/กลุ่ม ได้รับการตรวจสอบบัญชี	4,520,245.30	4,520,245.30	0.00
ผลผลิตที่ 2 สหกรณ์และกลุ่ม เกษตรกรได้รับการพัฒนา ความรู้ด้านบริหารจัดการทาง การเงินการบัญชี	200,800.00	200,800.00	0.00
ผลผลิตที่ 3 โครงการพัฒนา เกษตรกรปราดเปรื่อง	321,400.00	321,400.00	0.00
ผลผลิตที่ 4 วิสาหกิจชุมชน และเกษตรกรได้รับการ ส่งเสริมและพัฒนาศักยภาพ	800,540.00	800,540.0	0.00
รวมทั้งสิ้น	5,842,985.30	5,842,985.30	0.00

ภาวะเศรษฐกิจทางการเงินเป็นภาคสมัครใจและกลุ่ม เกษตรกรในจังหวัดลำพูน ปี 2557

ภาวะเศรษฐกิจทางการเงินของสถาบันเกษตรกรในจังหวัดลำพูน รวมทั้งสิ้น 108 แห่งจากการรวบรวมข้อมูลของสหกรณ์และกลุ่มเกษตรกร ปี 2557 เมื่อทำการวิเคราะห์โดยใช้เครื่องมือ CAMELS Analysis เพื่อแสดงถึงสถานการณ์ภาวะเศรษฐกิจทางการเงินในมุมมอง 6 มิติทางการเงิน ผลการวิเคราะห์ สรุปได้ดังนี้

มิติที่ 1 ความพอเพียงของเงินทุนต่อความเสี่ยง (Capital Strength)

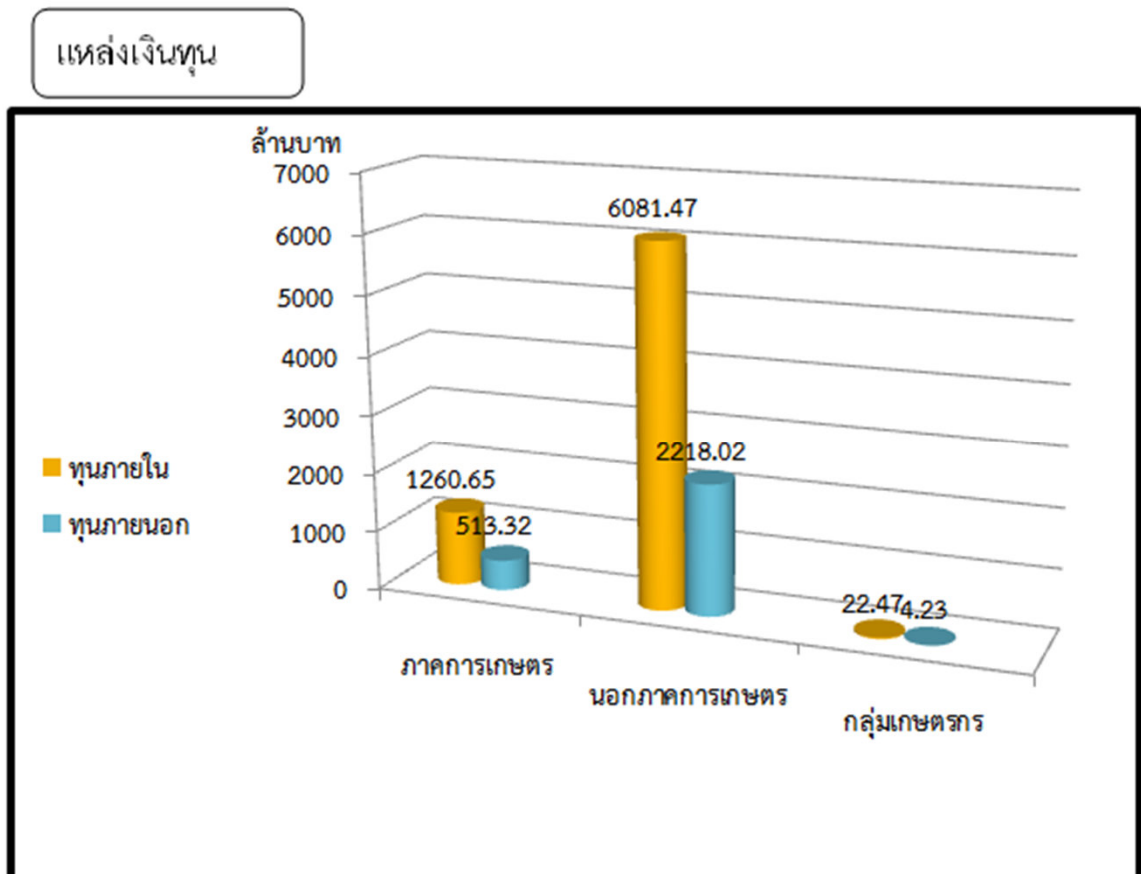

สหกรณ์และกลุ่มเกษตรกร มีทุนดำเนินงาน รวม 10,121.50 ล้านบาท คิดเป็นร้อยละ 0.45 ของภาพรวมทั้งประเทศ แยกเป็นเงินทุนจากแหล่งเงินทุนภายใน ร้อยละ 72.76 เป็นเงินทุนจากภายนอก ร้อยละ 27.24 ส่วนใหญ่ได้แก่เงินกู้ยืมและเงินรับฝากจากสหกรณ์อื่น สหกรณ์นอกภาคเกษตรมีสัดส่วนของเงินทุนจากแหล่งเงินทุนภายใน ร้อยละ 73.28 สูงกว่าภาพรวมทั้งหมด และสูงกว่าสหกรณ์ภาคการเกษตรรวมถึงกลุ่มเกษตรกรด้วย ดังนั้นหากพิจารณาถึงความเสี่ยงของเงินลงทุน จะพบว่าสหกรณ์ภาคการเกษตรรวมทั้งกลุ่มเกษตรกร ยังมีความเสี่ยงในเรื่องของเงินลงทุนอยู่

ภาวะเศรษฐกิจตกต่ำการเป็นภาคสมัครใจและกลุ่ม เกษตรกรในจังหวัดลำพูน ปี 2557

มิติที่ 2 คุณภาพสินทรัพย์ (Asset Quality)

การลงทุนในสินทรัพย์

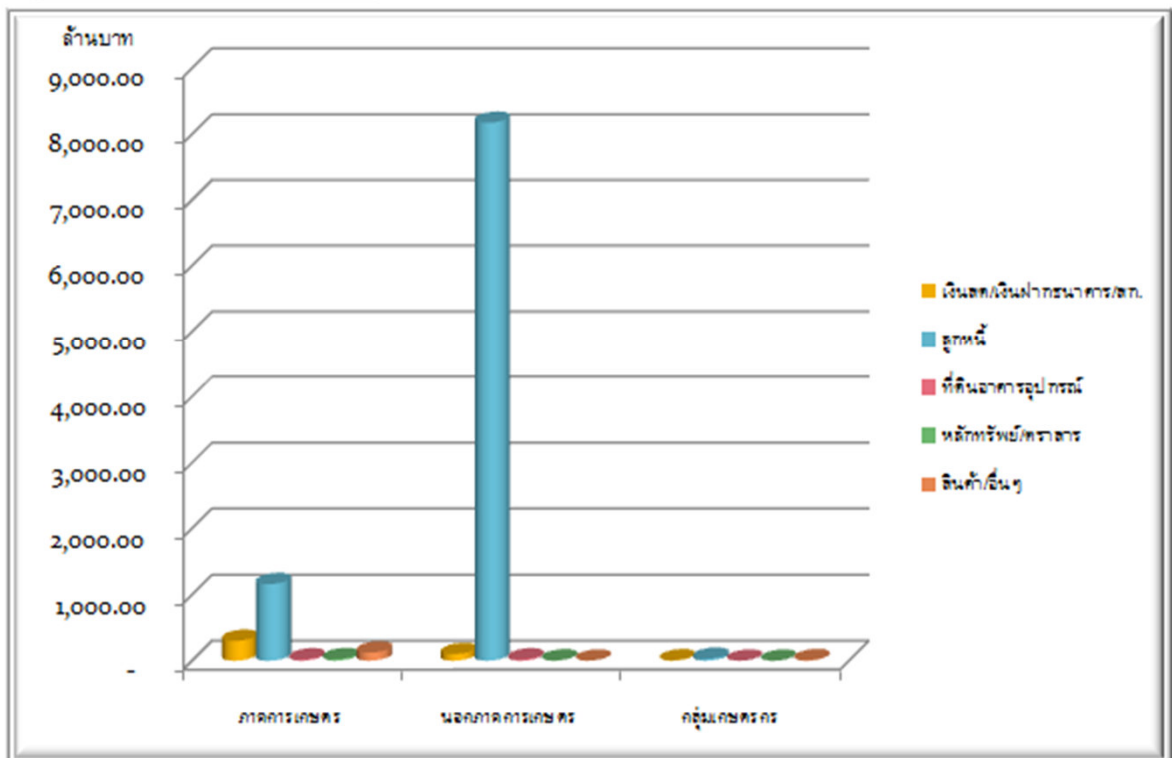

สหกรณ์และกลุ่มเกษตรกร มีสินทรัพย์รวม 10,121.50 ล้านบาท สินทรัพย์ส่วนใหญ่หรือจำนวน 9,365.39 ล้านบาท คิดเป็นร้อยละ 92.53 ของสินทรัพย์ทั้งสิ้นได้แก่ลูกหนี้ รองลงมา เงินสดและเงินฝากธนาคาร 407.33 ล้านบาท คิดเป็นร้อยละ 4.02 ที่ดิน อาคารและอุปกรณ์ ร้อยละ 1.85 หลักทรัพย์ ตราสารและอื่นๆ ร้อยละ 1.60 ลูกหนี้ของสหกรณ์นอกภาคการเกษตรมีอัตราหนี้ค้างชำระเป็น ศูนย์ ส่วนสหกรณ์ภาคการเกษตรมีอัตราหนี้ค้างชำระ ร้อยละ 32.985 กลุ่มเกษตรกร ร้อยละ 17.415 โดยสหกรณ์ภาคการเกษตรมีหนี้ NPL 159.06 ล้านบาท กลุ่มเกษตรกรมีหนี้ NPL 3.45 ล้านบาท ปัจจัยเสี่ยงด้านคุณภาพสินทรัพย์จึงขึ้นอยู่กับประสิทธิภาพการบริหารจัดการลูกหนี้เป็นสำคัญ อย่างไรก็ตามในภาพรวมด้านผลตอบแทนต่อการใช้นสินทรัพย์สามารถสร้างรายได้ ร้อยละ 3.61 โดยสหกรณ์นอกภาคการเกษตรมีอัตราผลตอบแทนสูงสุด ร้อยละ 4.24

ภาวะเศรษฐกิจด้านการเป็นภาคเอกชนและกลุ่ม เกษตรกรในอำเภอลำพูน ปี 2557

มิติที่ 3 ความสามารถในการบริหารจัดการ (Management Ability)

ปริมาณธุรกิจ

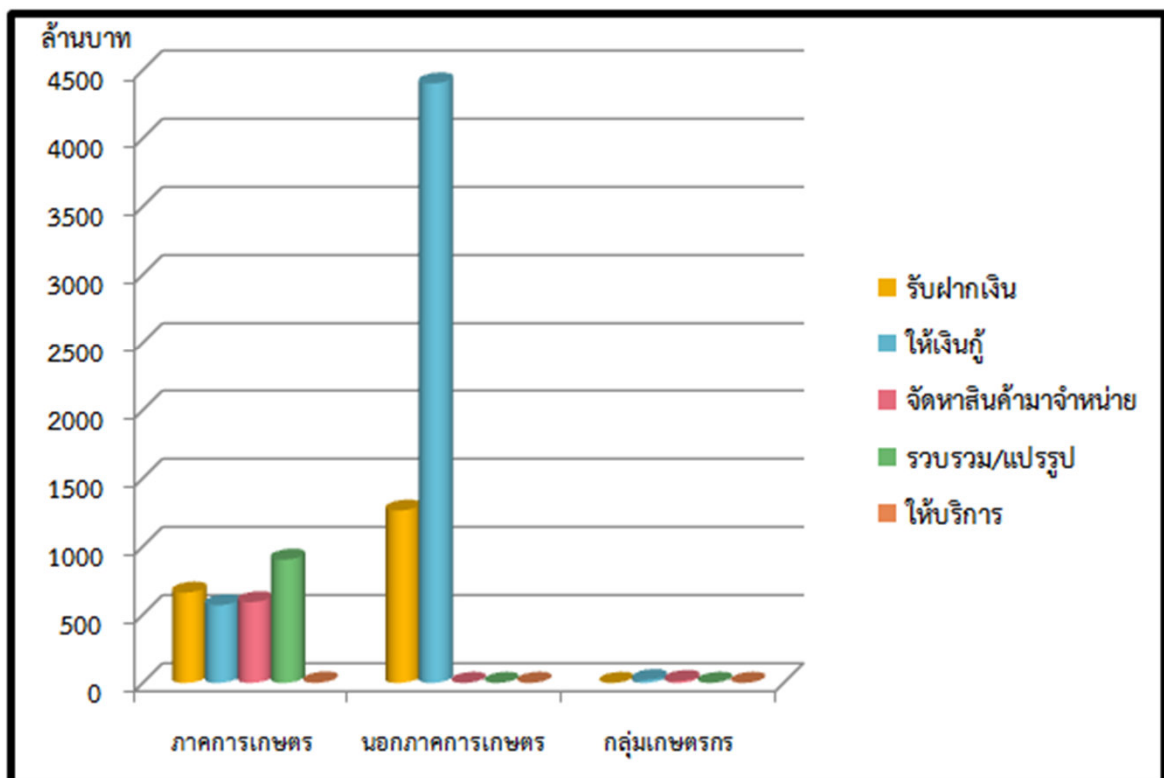

ในปี 2557 สหกรณ์และกลุ่มเกษตรกรในจังหวัดลำพูน มีการบริหารธุรกิจรวม 5 ด้านที่เป็นหลักสำคัญ มีมูลค่าธุรกิจรวม 8,435.43 ล้านบาท หรือเฉลี่ย 702.95 ล้านบาทต่อเดือน สหกรณ์นอกภาคการเกษตรมีปริมาณธุรกิจสูงที่สุด กว่า 5,667 ล้านบาท รองลงมาได้แก่สหกรณ์ภาคการเกษตรกว่า 2,730 ล้านบาท กลุ่มเกษตรกร 37.04 ล้านบาท ในภาพรวมธุรกิจที่มีปริมาณสูงสุดคือธุรกิจสินเชื่อ มูลค่ากว่า 4,994.17 ล้านบาท รองลงมาได้แก่ธุรกิจรับฝากเงิน 1,926.21 ล้านบาท ธุรกิจรวบรวม 904.37 ล้านบาท ธุรกิจจัดหาสินค้ามาจำหน่าย 606.67 ล้านบาท ธุรกิจบริการ 3.98 ล้านบาท

ภาวะเศรษฐกิจตกต่ำการเป็นภาคสมัครใจและกลุ่มเกษตรกรในจังหวัดลำพูน ปี 2557

มิติที่ 4 ความสามารถในการทำกำไร (Earning)

กำไร (ขาดทุน)

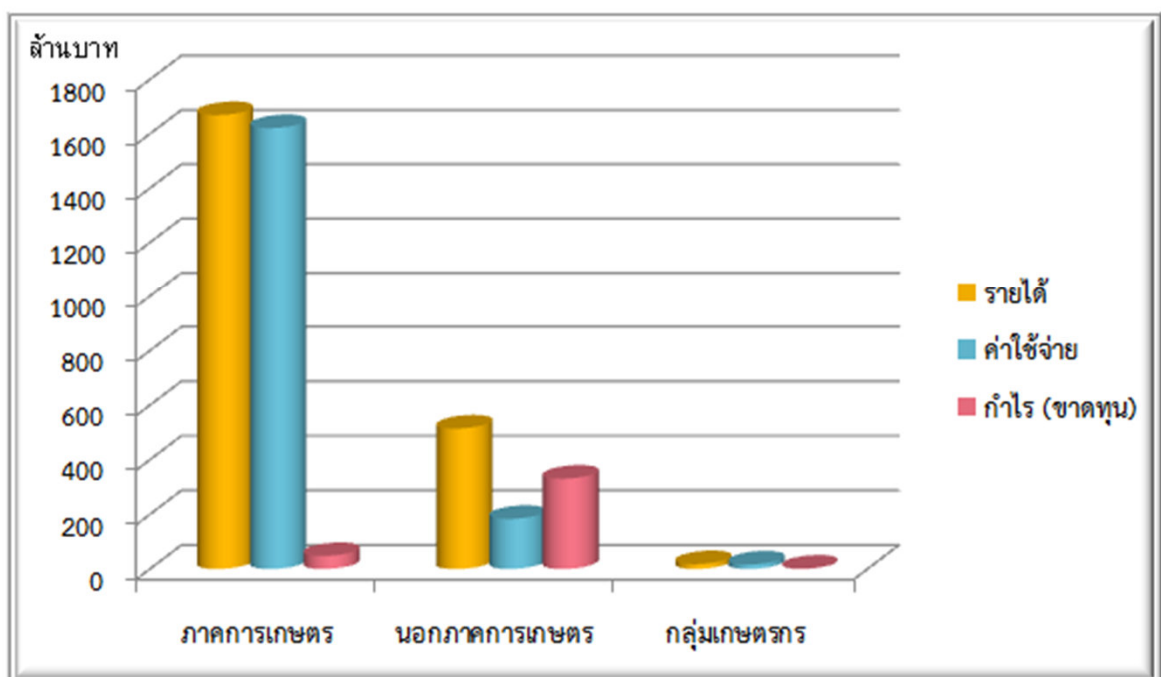

สหกรณ์ที่มีขีดความสามารถการทำกำไร จำนวน 52 แห่ง กำไรสุทธิรวม 381.85 ล้านบาท ที่ประสบการขาดทุน 9 แห่ง จำนวนเงิน 3.21 ล้านบาท กลุ่มเกษตรกรสามารถทำกำไรได้ 43 แห่ง กำไรสุทธิรวม 1.91 ล้านบาท ประสบผลขาดทุน 6 แห่ง จำนวนเงิน 0.65 ล้านบาท จากการวิเคราะห์อัตราค่าใช้จ่ายดำเนินงานต่อกำไร ก่อนหักค่าใช้จ่ายดำเนินงาน โดยรวมพบว่ากลุ่มเกษตรกรมีอัตราค่าใช้จ่ายที่สูงถึงร้อยละ 53.08 รองลงมาได้แก่สหกรณ์ภาคการเกษตร ร้อยละ 47.45 สหกรณ์นอกภาคเกษตรมีอัตราค่าใช้จ่ายต่ำที่สุด ร้อยละ 9.87

ภาวะเศรษฐกิจตกต่ำการเป็นภาคสหกรณ์และกลุ่ม เกษตรกรในจังหวัดลำพูน ปี 2557

มิติที่ 5 สภาพคล่องทางการเงิน (Liquidity)

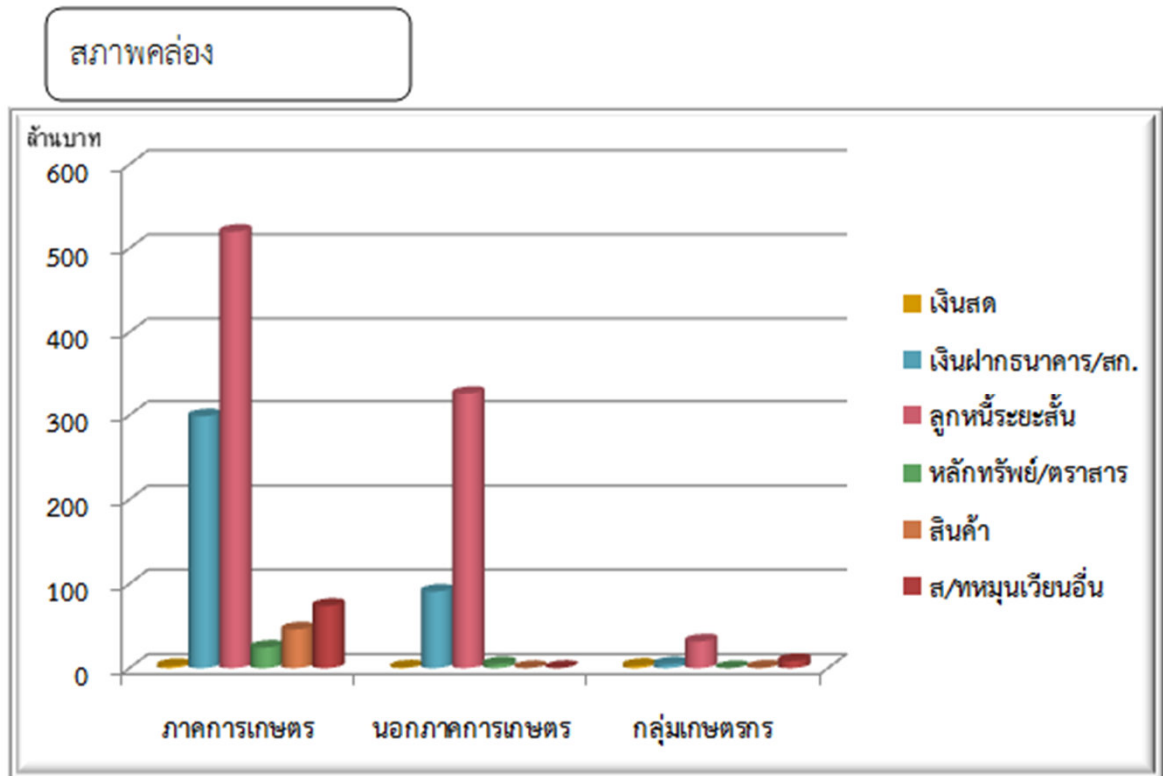

ในภาพรวมสภาพคล่องทางการเงินหากพิจารณาตามอัตราส่วนทุนหมุนเวียนแล้วพบว่าสหกรณ์นอกภาคการเกษตรจะมีอัตราส่วนที่ต่ำและน่ากังวลใจเนื่องจากมีอัตราส่วน 0.14 เท่า ในขณะที่กลุ่มเกษตรกรและสหกรณ์ภาคการเกษตรจะมีอัตราส่วนที่สูงกว่ามาก คือ 2.08 เท่า และ 1.04 เท่าตามลำดับ

อัตราส่วนหมุนเวียนของสหกรณ์นอกภาคการเกษตรมีอัตราที่ต่ำ เป็นผลเนื่องมาจากสหกรณ์กู้ยืมเงินระยะสั้นเป็นส่วนใหญ่จากสถาบันการเงินรวมไปถึงจากสหกรณ์ด้วยกันเอง แต่นำไปให้สมาชิกกู้ยืมระยะยาวจึงทำให้มีอัตราส่วนทุนหมุนเวียนต่ำหากขาดการบริหารจัดการทางการเงินที่เหมาะสมรัดกุมอาจเกิดความเสี่ยงในด้านนี้ได้ แต่ที่ผ่านมาสหกรณ์นอกภาคเกษตรทุกแห่งในพื้นที่จังหวัดลำพูนได้มีการวางแผนด้านการเงินอย่างเป็นระบบและให้ความสำคัญอย่างมากในด้านการรักษาเสถียรภาพทางการเงินของสหกรณ์ อย่างไรก็ตามหากพิจารณาอัตราส่วนเฉลี่ยต่อสมาชิกของเงินออมและหนี้สินของสมาชิกแล้ว พบว่าอัตราส่วนเฉลี่ยของสหกรณ์ภาคเกษตรจะมีอัตราส่วนที่ใกล้เคียงกันระหว่างเงินออมและหนี้สินมากที่สุด คือ 0.89 เท่า โดยมีอัตราเงินออม 13,700.36 บาทต่อคนและอัตราหนี้สิน 15,389.50 บาทต่อคน

ภาวะเศรษฐกิจตกต่ำและการเป็นภาคเอกชนและกลุ่ม เกษตรกรในจังหวัดลำพูน ปี 2557

มติที่ 6 ผลกระทบของธุรกิจ (Sensitivity)

ปัจจัยเสี่ยงที่จะมีผลกระทบต่อธุรกิจของสหกรณ์อาจแยกพิจารณาได้ดังนี้

ในรอบปีได้มีการปรับปรุงกฎหมายซึ่งเกี่ยวข้องกับสหกรณ์อย่างมาก ในด้านการค้าประกันในสัญญากู้เงิน รวมไปถึงได้มีการเผยแพร่ข้อมูลข่าวสารในด้านลบของสหกรณ์เกิดขึ้นอย่างต่อเนื่อง จึงอาจส่งผลกระทบต่อความเชื่อมั่นของสมาชิกที่มีต่อสหกรณ์ รวมไปถึงความเชื่อมั่นของสถาบันการเงินที่มีต่อสหกรณ์ด้วย อย่างไรก็ตามรัฐบาลก็ได้ส่งสัญญาณที่ดีในการสนับสนุนให้สหกรณ์เป็นอีกทางเลือกหนึ่งในการมีส่วนร่วมเป็นกลไกช่วยแก้ปัญหาทางเศรษฐกิจ รวมไปถึงปัญหาด้านพลังงานทดแทน มีการประกาศลดต้นทุนการผลิตสินค้าเกษตร ความผันผวนด้านราคาน้ำมันของโลก และการเคลื่อนย้ายแรงงานท้องถิ่น ในหลายปัจจัยอาจส่งผลกระทบทั้งทางตรงและทางอ้อม จึงสามารถแยกพิจารณาปัจจัยเสี่ยงและผลกระทบที่อาจมีต่อสหกรณ์และกลุ่มเกษตรกร โดยแยกพิจารณาได้ดังนี้

สหกรณ์นอกภาคการเกษตร ข่าวสารด้านลบอาจทำให้สถาบันการเงินขาดความเชื่อมั่นต่อสหกรณ์และชะลอการให้สินเชื่อส่งผลต่อการขยายตัวทางธุรกิจของสหกรณ์เช่นเดียวกัน อย่างไรก็ตามยังไม่พบประเด็นดังกล่าวในพื้นที่อีกทั้งสหกรณ์ก็ได้มีการประสานกับสหกรณ์ในพื้นที่อื่นที่มีศักยภาพ จึงเชื่อมั่นว่าจะไม่ได้รับผลกระทบจากข้อมูลข่าวสารดังกล่าว

สหกรณ์ภาคการเกษตรและกลุ่มเกษตรกร สหกรณ์ได้รับผลกระทบในหลายประการ ได้แก่ การค้าประกันที่เคยดำเนินการแล้วเสร็จในครั้งเดียวก็ต้องมีการดำเนินการเพิ่มเติมซึ่งต้องอาศัยความคุ้นเคยและการปรับตัวอีกระยะหนึ่ง ส่วนความผันผวนของราคาน้ำมันก็ทำให้เกิดความเสี่ยงและโอกาสขาดทุนอย่างยากหลีกเลี่ยงได้ การประกาศลดราคาต้นทุนการผลิต สหกรณ์ก็ได้รับผลกระทบด้วยเช่นกันแต่เนื่องจากสหกรณ์หลายแห่งไม่มีการสั่งซื้อสินค้าจำนวนมากจึงได้รับผลกระทบน้อย ปัญหาด้านการเคลื่อนย้ายแรงงานเนื่องจากในพื้นที่เป็นที่ตั้งของโรงงานอุตสาหกรรมหลายแห่งและเกษตรกรซึ่งเป็นสมาชิกสหกรณ์ในพื้นที่เป็นเกษตรกรอาวุโสจึงต้องพึ่งแรงงานท้องถิ่นด้วย เมื่อมีการเคลื่อนย้ายแรงงานจะได้รับผลกระทบอย่างมากเช่นกันและหากมีความรุนแรงอาจส่งผลกระทบต่อการจัดเก็บผลผลิต ส่งผลต่อรายได้ของสมาชิกและต่อเนื่องถึงขีดความสามารถในการชำระหนี้สหกรณ์และกลุ่มเกษตรกรเช่นกัน ปัจจัยบวกด้านการสนับสนุนให้สหกรณ์เข้ามามีบทบาทเพิ่มมากขึ้นนั้นยังไม่เกิดผลชัดเจน กล่าวโดยรวมผลกระทบยังไม่รุนแรงมากนักสหกรณ์ส่วนใหญ่มีการเตรียมการและมีระบบสื่อสารรับรู้ข้อมูลข่าวสารรวดเร็วจึงสามารถรองรับสถานการณ์ได้โดยได้รับผลกระทบน้อย

การพนัน

กิจกรรมของสำนักงานตรวจบัญชีสหกรณ์ลำพูน

จัดอบรมโครงการพัฒนาอาสาสมัครเกษตรด้านบัญชี



ร่วมงานพระนางจามเทวีและงานฤดูหนาว



กิจกรรมของสำนักงานตรวจบัญชีสหกรณ์ลำพูน

จัดอบรมโครงการพัฒนาอาสาสมัครเกษตรด้านบัญชี



โครงการคลินิกเกษตรเคลื่อนที่ในพระราชานุเคราะห์ฯ



กิจกรรมของสำนักงานตรวจบัญชีสหกรณ์ลำพูน

กิจกรรมโครงการปลูกฝังคุณธรรมจริยธรรม



ร่วมงานกีฬาสามัคคีในพื้นที่ สตท.7



ข้อมูลับหวัดลำพูน



จังหวัดลำพูน: เป็นจังหวัดหนึ่งในภาคเหนือตอนบน นับเป็นอีกจังหวัดหนึ่งที่มีประวัติศาสตร์เก่าแก่ ยาวนาน เคยเป็นที่ตั้งของนครหริภุญชัย ในสมัยพระนางจามเทวีเดิมชื่อเมืองหริภุญไชย เป็นเมืองโบราณ มีอายุประมาณ 1,343 ปี ตามพงศาวดารโยนกเล่าสืบต่อกันถึงการสร้างเมืองหริภุญไชย โดยฤๅษีวาสุเทพ เป็นผู้เกณฑ์พวกเม็งคบุตรหรือชนเชื้อชาติมอญมาสร้างเมืองนี้ขึ้น ในพื้นที่ระหว่างแม่น้ำสองสาย คือ แม่น้ำกวงและแม่น้ำปิง เมื่อมาสร้างเสร็จได้ส่งทูตไปเชิญราชธิดากษัตริย์เมืองละโว้พระนาม “จามเทวี” มาเป็นปฐมกษัตริย์ปกครองเมืองหริภุญไชยสืบราชวงศ์กษัตริย์ต่อมาหลายพระองค์ จนกระทั่งถึงสมัยพญาธิบาจึงได้เสียการปกครองให้แก่พญามังราย ผู้รวบรวมแว่นแคว้นทางเหนือเข้าเป็นอาณาจักรล้านนา

ถึงแม้ว่าเมืองลำพูนจะตกอยู่ภายใต้การปกครองของอาณาจักรล้านนา แต่ก็ได้เป็นผู้ถ่ายทอดมรดกทางศิลปะและวัฒนธรรมให้แก่ผู้ที่เข้ามาปกครอง ดังปรากฏหลักฐานทั่วไปในเวียงกุมกาม เชียงใหม่ และเชียงใหม่ เมืองลำพูนจึงยังคงความสำคัญในทางศิลปะและวัฒนธรรมของอาณาจักรล้านนา จนกระทั่งสมัยสมเด็จพระเจ้าตากสินมหาราช เมืองลำพูนจึงได้เข้ามาอยู่ในราชอาณาจักรไทย มีผู้ครองนครสืบต่อกันมาจนถึงสมัยกรุงรัตนโกสินทร์ ต่อมาภายหลังการเปลี่ยนแปลงการปกครอง พ.ศ. 2475 เมื่อเจ้าผู้ครองนครองค์สุดท้าย คือ พลตรี เจ้าจักรคำขจรศักดิ์ ถึงแก่พิราลัย เมืองลำพูนจึงเปลี่ยนเป็นจังหวัด มีผู้ว่าราชการจังหวัดเป็นผู้ปกครอง สืบมาจนกระทั่งถึงปัจจุบัน นอกจากจังหวัดลำพูนจะมีชื่อเสียงในฐานะเป็นเมืองประวัติศาสตร์แล้ว ยังเป็นแหล่งเพาะปลูกลำไย พระเครื่อง โบราณสถานที่สำคัญ และผ้าทอฝีมือดี

คำขวัญประจำอำเภอลำพูน



แผนที่อำเภอลำพูน



อาณาเขตติดต่อ

ลำพูนมีพื้นที่ติดกับจังหวัดอื่น ๆ 3 จังหวัด ดังนี้

ทิศเหนือ : จรดอำเภอสารภี และอำเภอสันกำแพง จังหวัดเชียงใหม่

ทิศตะวันออก : จรดอำเภอห้างฉัตร อำเภอสบปราบ และอำเภอเสริมงาม จังหวัดลำปาง

ทิศใต้ : จรดอำเภอเถิน จังหวัดลำปาง และอำเภอสามเงา จังหวัดตาก

ทิศตะวันตก : จรดอำเภอฮอด อำเภอจอมทอง อำเภอหางดง และอำเภอสันป่าตอง จังหวัดเชียงใหม่